



MUNICIPALIDAD DE SAN PEDRO DE ATACAMA
CUENTA ANUAL AÑO 2010



CUENTA ANUAL
AÑO 2010



INDICE GENERAL

| | PAGINA |
|--|--------|
| SECRETARIA ALCALDIA Y COMUNICACIONES | 3 |
| ADMINISTRACION MUNICIPAL | 16 |
| SECRETARÍA MUNICIPAL | 30 |
| DIRECCION DE DESARROLLO COMUNITARIO – DIDECO..... | 75 |
| DIRECCION DE OBRAS MUNICIPAL..... | 122 |
| ADMINISTRACION Y FINANZAS MUNICIPAL..... | 138 |
| DEPARTAMENTO DE EDUCACION MUNICIPAL..... | 156 |
| DEPARTAMENTO DE SALUD | 183 |
| ANEXO N°1 AVANCE PLADECO | 208 |



MUNICIPALIDAD DE SAN PEDRO DE ATACAMA
CUENTA ANUAL AÑO 2010

SECRETARIA ALCALDIA Y COMUNICACIONES



MUNICIPALIDAD DE SAN PEDRO DE ATACAMA
CUENTA ANUAL AÑO 2010

SECRETARIA ALCALDIA Y COMUNICACIONES

GENERALIDADES:

La Secretaria de Alcaldía y la Unidad de Comunicaciones son quienes trabajan directamente con la Alcaldesa.

SECRETARIA ALCALDÍA : FANNY AGUIRRE OLIVARES
- PROFESIÓN : SECRETARIA EJEC. BILINGÜE
- GRADO : 15° CONTRATA

COMUNICACIONES : DENISSE TITO ROJAS
- PROFESION : PERIODISTA
- GRADO : HONORARIOS

- Dentro del trabajo desarrollado durante el año 2010 destacan:

1.- ATENCIÓN DE PUBLICO (AUDIENCIAS) 2010

Como una forma de optimizar el tiempo de la Alcaldesa, es que finalmente se logró programar solamente los días Lunes para la atención de las Audiencias Públicas, por lo que cada Lunes, a las 08:30 horas se entregan las horas de atención. No obstante, la atención para la gente que viene de los pueblos del interior es entregada en cualquier horario. Respecto del año anterior la Atención de Audiencias tuvo un aumento considerable, ya que no solamente se atendió en las dependencias del municipio, sino que se salió a terreno, en las sedes sociales de las Juntas de Vecinos, Ayllos y pueblos del interior. Cabe destacar que la cantidad de personas que se presentan en este registro, corresponde solamente a las personas que quedan registradas en la hora dispuesta para ello, a parte, hay un número de personas que se atiende fuera de horario y de la cual no queda registro.



MUNICIPALIDAD DE SAN PEDRO DE ATACAMA
CUENTA ANUAL AÑO 2010

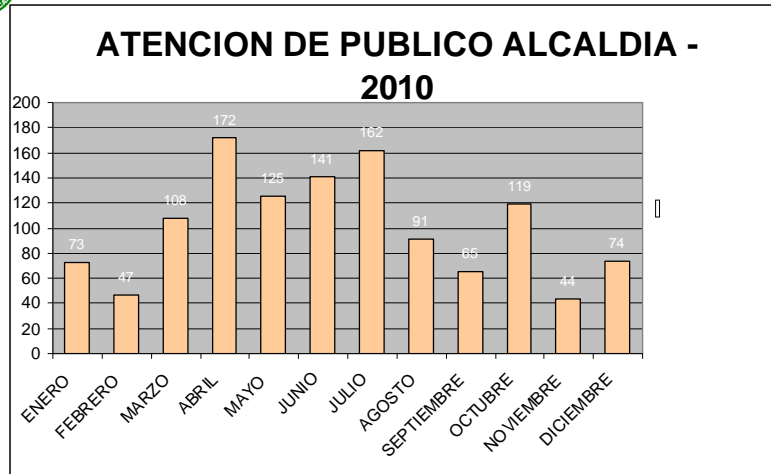

TOTAL ATENCION DE PÚBLICO AÑO 2010= 1.207

2.- REUNIONES ORGANIZACIONES SOCIALES 2010

Las reuniones con las organizaciones sociales se realizan en su mayoría por las tardes, o en los pueblos del interior, las que este año disminuyeron en relación al año anterior, puesto que ya se vieron consolidados gran parte de los requerimientos de servicios básicos, no obstante, las solicitudes de reuniones con los comités de allegados por temas de terreno, encabezan el número de estas reuniones.

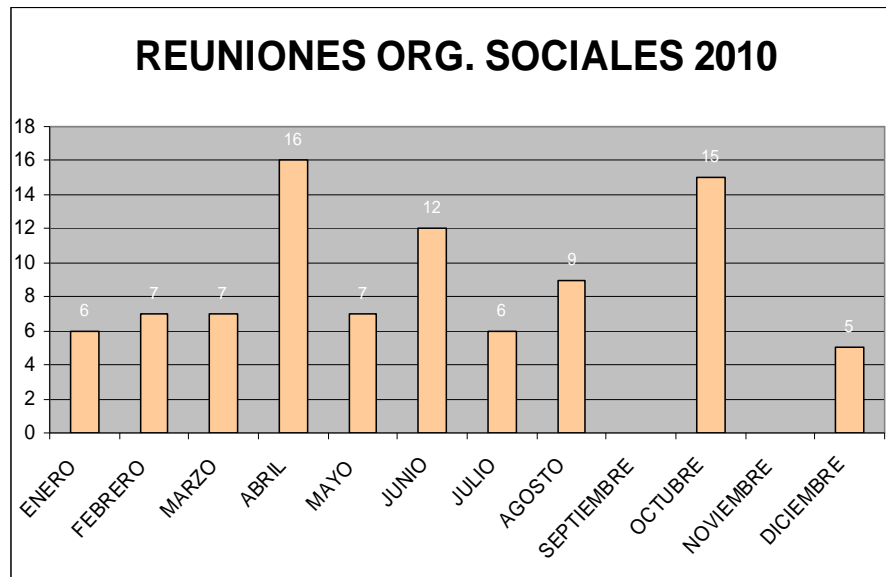

TOTAL DE REUNIONES CON ORGANIZACIONES SOCIALES AÑO 2010 = 90



MUNICIPALIDAD DE SAN PEDRO DE ATACAMA
CUENTA ANUAL AÑO 2010

3.- REUNIONES SERVICIOS PUBLICOS 2010

Las reuniones con los servicios públicos al igual que en el ítem anterior, disminuyó en relación a los años anteriores, lo que si se mantuvo, fueron las reuniones que se realizaron con la D.O.H. y Seremía de Obras Públicas por el tema de la falta del recurso hídrico, con la Seremía de Bienes Nacionales, para la regularización de los Títulos de Dominio, etc.

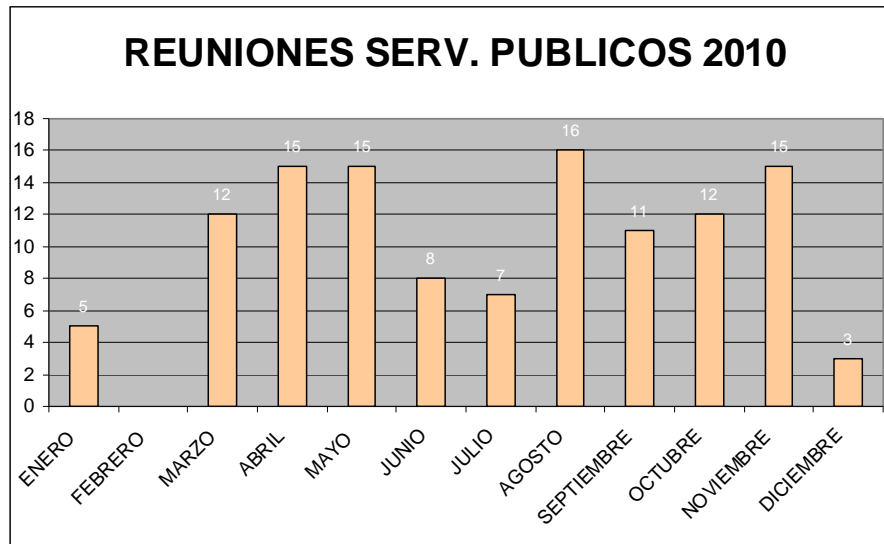

TOTAL REUNIONES SERVICIOS PUBLICOS AÑO 2010= 119

4.- ORGANIZACIÓN Y COORDINACION DE CEREMONIAS Y EVENTOS PUBLICOS

Además dentro de las funciones que debe realizar la Secretaria de Alcaldía está la de organizar y coordinar los principales eventos sociales de la municipalidad, los cuales para el año 2010 se desglosan de la siguiente forma:



MUNICIPALIDAD DE SAN PEDRO DE ATACAMA
CUENTA ANUAL AÑO 2010

| <u>FECHA</u> | <u>ACTIVIDADES</u> |
|---------------------|---|
| 14-01-10 | Inauguración Proyecto Pavimentación Participativa Población El Carmen |
| 23-03-10 | Recepción Delegación de Israel |
| 26 y 27 -04-10 | Saludo Día del Carabinero, Tocopuri, El Laco, Toconao y SPA |
| 28-04-10 | Ceremonia Entrega Cuenta de Gestión Municipal 2009 |
| 12-05-10 | Cena Organizadores COPA CHILE |
| 13-05-10 | Conferencia de Prensa Harold Maynichols Partido de Futbol Universidad Católica v/s Selec. S.P.A. |
| 17-05-10 | Ceremonia Firma de Convenio Conama |
| 19-05-10 | Recepción Moshe Bashar de Istael |
| 15-06-10 | Ceremonia Subsecretaria de Bienes Nacionales , Entrega de Terrenos Planta Fotovoltaica |
| 28-06-10 | Inicio festividades Santo Patrono |
| 29-06-10 | Festividad del Santo Patrono |
| 08-07-10 | Ceremonia Inauguración Tendido Eléctrico Litio – Peine |
| 15-07-10 | Saludo Protocolar Embajadora Suiza |
| 03 -08-10 | Reunión, Salida a Terreno y Almuerzo Gabinete Intendente Regional |
| 13-08-10 | Feria Municipal – Tocopilla |
| 16-08-10 | Recepción Directora Nacional PRODEMU |
| 17-08-10 | Ceremonia Gabinete señora Cecilia Morel de Piñera |
| 19-08-10 | Saludo Protocolar Embajador de Suiza Dirk Van Eecknot |
| 01-09-10 | Saludo a la bandera, Inicio Mes del Bicentenario |
| 07-09-10 | Entrega de banderas y volantes localidades de |



MUNICIPALIDAD DE SAN PEDRO DE ATACAMA
CUENTA ANUAL AÑO 2010

| | |
|----------|---|
| | Toconao, Talabre, Camar |
| 09-09-10 | Entrega de banderas y volantines localidades de Rio Grande y Matancilla |
| 10-09-10 | Entrega de banderas y volantines localidad de Machuca |
| 13-09-10 | Colocación Placa Edificios Patrimoniales, Iglesia S.P.A. |
| 13-09-10 | Recepción Contralora Regional, señora Virginia Godoy Cortes |
| 14-09-10 | Parada Militar Toconao y S.P.A. |
| 23-09-10 | Colocación Placa y Vino de Honor Rio Grande - Matancilla |
| 25-09-10 | Colocación de Placa y Vino de Honor Machuca |
| 29-09-10 | Colocación de Placa y Vino de Honor Talabre, Camar y Peine |
| 30-09-10 | Colocación Placa y Vino de Honor Socaire, Recolección Objetos Cámara del Tiempo |
| 03-11-10 | Saludo Protocolar Embajador de Alemania |
| 17-11-10 | Recepción Subsecretario del Deporte, Gabriel Ruiz-Tagle Inauguración sistema WI-FI |
| 20-11-10 | Campaña de Aseo |
| 17-11-10 | Ceremonia Entrega de Distinciones Aniversario de la Comuna |
| 24-11-10 | Ceremonia Reconocimiento Empresa Privada |
| 25-11-10 | Ceremonia Central Aniversario de la Comuna |
| 02-12-10 | Premiación Concurso de Fotografía |



5.- UNIDAD DE COMUNICACIONES 2011

La Unidad de Comunicaciones de la Municipalidad de San Pedro de Atacama es una repartición dependiente de Alcaldía y su principal función es difundir las actividades del municipio en el ámbito local, regional y nacional a través de la proyección de una excelente imagen de la organización y de sus funciones, la difusión de la acción de sus departamentos y la consolidación de las relaciones con la comunidad.

Actualmente la unidad de comunicaciones está compuesta desde Abril del 2010, por un Periodista, Licenciado en Comunicaciones, cuyo rol es ampliar, complementar y divulgar toda la información de relevancia para la comunidad, contribuyendo así, a la construcción de la identidad y cultura Atacameña, en un clima de confianza y motivación.

Una de las funciones primordiales es llevar mensajes de la organización hacia todos los rincones de la comuna, siendo los medios escritos y radiales el fuerte, ya que permiten emitir estos mensajes de manera unívoca, masiva, simultánea y rápida.

Todas las estrategias comunicacionales que en esta área se generan, varían según las necesidades y objetivos del año. El 2010 se trabajó intensamente en entregar la información del municipio a la comunidad de la manera más completa posible y retomar las actividades que habían realizado los profesionales que en años anteriores participaron en el área de comunicación, todo lo anterior con el objetivo claro de no generar comunicaciones fragmentadas, especialmente las que generan malentendidos y rumores que merman la imagen de la Municipalidad y dejan en la confusión a pobladores, generando muchas veces incongruencias en la opinión pública y descontento por falta de información.



MUNICIPALIDAD DE SAN PEDRO DE ATACAMA
CUENTA ANUAL AÑO 2010

En la comunicación del municipio con la comunidad los resultados han sido exitosos en el caso de la entrega de información oportuna sobre proyectos, actividades de toda índole, especialmente deportivas, con gran afluencia de público local y de otras comunas, programas, ayudas sociales, audiencias públicas, una forma de medir lo mencionado es por la gran cantidad de personas que se ha acercado a las distintas oficinas del municipio en busca de más información acerca de temas que fueron difundidos por los diversos medios de comunicación. Un ejemplo claro es lo que ha sucedido con la oficina Infopyme, que informa y guía en la creación de proyectos, ahora se acerca mucho más gente, gracias a la difusión que ha realizado tanto la propia oficina como el área de comunicación.

Otro punto muy favorable el año pasado fue la divulgación de actividades culturales, permitiendo a la población no estar ajena a las dinámicas propias de centros urbanos donde se realizan comúnmente estas actividades. Hemos observado satisfactoriamente como a la mayoría de las obras y espectáculos musicales en todas las presentaciones asisten más 200 personas y en algunos casos más de 300, cabe señalar que nuestra comuna es un escenario bastante apetecido por artistas, sin embargo muchas presentaciones culturales en años anteriores no lograba motivar a pobladores atacameños, situación que a cambiado notablemente con el pasar de este tipo de eventos y cada día se ve más población local en los eventos.

En el caso de la comunicación interna, el camino aún es largo, ya que el aumento de los empleados por el municipio y las locaciones de estos, hacen que el trabajo por mantenerlos a todos en sintonía con la misión del municipio, se haga mas ardua, pero no imposible, con mejoras sustanciales en la entrega de información por parte de ésta área y la creación de instancias de esparcimiento y unión como lo han manifestado muchos empleados del municipio.

El año pasado, el área de comunicaciones, también actuó como una herramienta para la comunidad, para poner de manifiesto sus actividades culturales o exponer sus avisos de utilidad pública.



MUNICIPALIDAD DE SAN PEDRO DE ATACAMA
CUENTA ANUAL AÑO 2010

Toda la información recopilada fue desarrollada convirtiéndose así en diversas piezas comunicacionales para diferentes medios, radio, tv, prensa online e impresos y en algunos casos se realizaron piezas graficas promocionales para fechas importantes (18 de Septiembre, Aniversario de la comuna) como es el caso de trípticos, programas e invitaciones.

Creemos que más allá de que el proceso de divulgación se haya fortalecido el año pasado por la puesta en vigencia del área, se ha observado el gran interés que ahora tiene la comunidad por las actividades que el municipio realiza día a día, y que en su mayoría son en beneficio del bien común y de la familia Sanpedrina.

A continuación se expone una síntesis de las principales noticias de prensa durante el año 2011:

MAYO 2011

Firma Convenio “Atacama Tierra Fértil”

En San Pedro de Atacama se firma convenio de continuación de programa de fomento agrícola “Atacama Tierra Fértil” que impulsa SQM desde el año 2008 a fin de apoyar el desarrollo productivo de los agricultores del Salar de Atacama.

Comuna de San Pedro, primera en la región en firmar convenio para la “Certificación Ambiental Municipal”

La Firma del Convenio del Proyecto Piloto "Sistema de Certificación Ambiental Municipal" tiene como propósito implementar un Sistema de Gestión Ambiental en el municipio, mejorando las labores del personal, los procedimientos internos y los servicios a la comunidad.

“Copa Chile” en San Pedro de Atacama

Nuestra comuna fue elegida por la Asociación Nacional de Fútbol, ANFP, para dar el inicio al campeonato nacional Copa Chile, la actividad que se realizara el 2009 en Isla de Pascua, el 2010 nos dio la oportunidad de ser el nuevo escenario con nuestros personajes, la selección de San Pedro saco la cara por la comuna enfrentando a uno de los equipos más grandes de nuestro país como es la Universidad Católica, este evento de gran magnitud nos tuvo en la palestra de los medios casi dos semanas consecutivas, generando el interés de toda la comuna y las aledañas, además de la cobertura propia de los medios de televisión deportiva, los que dieron cabida a los paisajes y a mostrar San Pedro, su cultura, su gente.



JUNIO 2011

Primera granja fotovoltaica

El Subsecretario de Bienes Nacionales, Carlos Llancaqueo, hace entrega a la Municipalidad de San Pedro de Atacama la notificación de resolución que establece la transferencia gratuita de un terreno para la construcción de granja fotovoltaica. El terreno, de aproximadamente 7,95 hectáreas, contribuirá a la provisión permanente de energía eléctrica a las localidades de San Pedro de Atacama y Toconao.

Toconao y San Pedro dentro de las alzas más considerables en puntajes SIMCE.

4tos Básicos superan la media regional y nacional, poniéndose por sobre colegios particulares- subvencionados.

Las escuelas E-26 San Pedro de Atacama y La Escuela Básica de Toconao, trabajan hace 5 años en nuevas políticas educacionales con el objetivo claro de seguir superando los obstáculos educacionales a los que se ven enfrentados.

Infopyme se la juega por los empresarios del turismo en la comuna Sanpedrina

A través de los distintos medios se divulga el proyecto, Giras tecnológicas Internacionales, empresarios del turismo de la comuna donde empresarios tuvieron la oportunidad de postular a Proyectos de giras Tecnológicas Internacionales "Turismo de Negocios Cataluña, España 2010" y "Gira de Turismo Étnico Guatemala 2010".

La iniciativa de CORFO, tiene como objetivo fomentar el conocimiento de mejores prácticas del turismo internacional en los empresarios locales, para que estos puedan poner en práctica luego en la localidad, obviamente ayudándolos en el tema dinero que siempre es tema cuando uno quiere viajar, especialmente a Europa.

Turistas y centenares de feligreses asistieron a la fiesta de San Pedro

Con una solemne procesión, seguida de unas bodas y cacharpaya, la comunidad de San Pedro de Atacama, finalizó las celebraciones a su Santo Patrono en el año del Bicentenario.

JULIO 2011

Pueblo de Peine inauguró tendido eléctrico

Tendido Eléctrico beneficia hoy a 219 habitantes, la construcción de 27 Km., tuvo un monto de inversión cercano a los \$921 Millones de pesos, lo que



MUNICIPALIDAD DE SAN PEDRO DE ATACAMA
CUENTA ANUAL AÑO 2010

permitirá conectar a esta localidad ubicada a 2400 metros de altura aproximadamente, desde las instalaciones de la Sociedad Minería El Litio.

Gracias a la iniciativa y aporte en dinero del municipio de San Pedro, Junta de vecinos de Peine y el Fondo de desarrollo Regional, FNDR, Peine contará con luz las 24 hrs. un dato no menor es el aporte de la Sociedad Chilena del Litio, quien será la encargada de abastecer de electricidad a ésta localidad, para lo cual se conectará el nuevo tendido eléctrico a la casa central de energía de esta empresa.

AGOSTO 2011

San Pedro Te Quiero Limpio, San Pedro Te quiero Vivo

La municipalidad de San Pedro de Atacama, a través del área de comunicaciones realiza gran operativo de limpieza con toda la comunidad y personal del ejército, limpiando gran parte del sector aduana.

SEPTIEMBRE 2011

Bicentenario

con esta celebración nuestro municipio participó en diversas actividades alusivas al sentir patrio, las cuales fueron difundidas y en la mayoría de los casos hubo participación ciudadana, como es el caso de la votación online para elegir ícono bicentenarios, donde postulábamos con la Iglesia y el Museo Gustavo Le Paige; también muchos se acercaron y participaron de la capsula del tiempo que fue colocada finalmente en el campamento de María Elena.

Además el municipio hizo un reconocimiento especial a todas las Iglesias de la comuna, con la entrega de placas Bicentenario.

OCTUBRE 2011

Los nueve alcaldes de la Región, Marcha histórica “No al Royalty”

Los nueve alcaldes en un hecho inédito se reunieron en las afueras del edificio de la Asociación de Municipalidades y marcharon hasta el frontis de la Intendencia en rechazo a la Ley del Royalty y las modificaciones que sufriría por estos días de ser aprobado el proyecto de Ley en su segunda etapa por los Senadores.

Por esta razón los Alcaldes, acompañados de alrededor de 300 personas, de distintas organizaciones sociales de la ciudad y la región, se dieron cita para entregar una carta al Intendente Regional, en la cual se le explica las razones por las cuales ellos están en contra del comentado proyecto y se solicita que de alguna manera el sea el interlocutor con el Gobierno Central, y de a conocer las



MUNICIPALIDAD DE SAN PEDRO DE ATACAMA
CUENTA ANUAL AÑO 2010

demandas de la región en cuanto a la distribución de los dineros generados por la minería.

Municipalidad de San Pedro y Minera Gaby lanzan Fondos Concursables 2010

Se lanza por primera vez los Fondos de Inversión Social 2010 de Minera Gaby S.A. y se firma importante convenio de cooperación entre la Cuprífera y el Municipio.

NOVIEMBRE 2011

Agricultores conocen sistema Vidonovo en Seminario

Se realizó en San Pedro de Atacama el Seminario "Sistema Vidonovo, alternativa óptima para cultivar zonas desérticas". Esta actividad respondió a una iniciativa para informar a la comunidad agrícola de los avances en esta área y la optimización de recursos.

Este sistema Israelí ya había sido conocido por algunos agricultores hace algunos años cuando gracias a la gestión del municipio, pudieron conocer en terreno a través de una pasantía las bondades de este sistema que ha dado muy buenos resultados en las tierras de Israel y que se asemeja bastante al terruño Atacameño.

DICIEMBRE 2011

Con calles iluminadas, Población Los Algarrobos y Alto Jama despidieron el 2010

El regalito de fin de año no podía ser mejor, pobladores Sanpedrinos agradecieron que sus calles se iluminaran justo en estas fechas y se refirieron a la iniciativa como un sueño hecho realidad.

Fiesta Navideña se vivió a lo grande en San Pedro de Atacama

Niños de todos los poblados de la comuna pudieron disfrutar de una gran Fiesta Navideña en la plaza de San Pedro.

Gracias a la iniciativa del Municipio, golosinas, juegos inflables, atracciones mecánicas y el tradicional Viejito Pascuero lograron motivar a chicos y grandes, quienes aprovecharon cada uno de los juegos sin importar el calor característico de la zona.

Comuna Atacameña 2011. Fortalecerá el desarrollo económico gracias a nuevo Organismo Técnico de Capacitación



MUNICIPALIDAD DE SAN PEDRO DE ATACAMA
CUENTA ANUAL AÑO 2010

San Pedro de Atacama da el vamos al Organismo Técnico de Capacitación, OTEC MSPA, que operará en el mercado de la capacitación, colaborando de esta manera con empresas, organismos públicos y trabajadores en general.

El organismo que actualmente se encuentra en la etapa de desarrollo irá en directo beneficio de diversas áreas como Turismo, Agricultura, Salud, Medio Ambiente, Educación y Deporte, Área Productiva y Sociocultural, espacios que a partir de marzo podrán crecer con diversas capacitaciones.

Y finalmente, despedimos el 2010 con la puesta en marcha de la **Corporación de Turismo, Cultura y Medio Ambiente para el 2011**, La asociación que por el momento posee un carácter de Corporación en trámite, deberá pasar por la aprobación del Ministerio de Justicia, para obtener así su personalidad jurídica, con la cual podrán participar de fondos concursables y otros tipos de financiamiento para ejecutar iniciativas turísticas, culturales y medioambientales.



MUNICIPALIDAD DE SAN PEDRO DE ATACAMA
CUENTA ANUAL AÑO 2010

ADMINISTRACIÓN MUNICIPAL



ADMINISTRACION MUNICIPAL - SECPLAC

AÑO 2010

La Ley Orgánica Constitucional de Municipalidad define las funciones de la administración municipal de la siguiente forma:

"El administrador municipal será el colaborador directo del alcalde en las tareas de coordinación y gestión permanente del municipio, y en la elaboración y seguimiento del plan anual de acción municipal y ejercerá las atribuciones que señale el reglamento municipal y las que le delegue el alcalde, siempre que estén vinculadas con la naturaleza de su cargo."

En este sentido, y de acuerdo a lo establecido, la Administración municipal de San Pedro de Atacama depende directamente de la Alcaldesa y tiene por objetivo administrar estratégicamente la organización interna de la entidad, de acuerdo a los planes y programas establecidos, a las atribuciones que le señale el Reglamento Municipal y a las que le delegue la Alcaldesa.

Entre otras funciones, además, le corresponde a la administración:

- Planificar y ejecutar las tareas de dirección y coordinación permanente de todas las unidades municipales y servicios municipalizados, de acuerdo a las instrucciones del Alcalde.
- Adoptar las providencias necesarias para el adecuado cumplimiento de la gestión y ejecución técnica de la políticas, planes, programas y proyectos municipales, que se relacionen con la gestión interna del Municipio.
- Ejercer las atribuciones que le delegue el Alcalde y el Concejo, en conformidad con la Ley y las demás funciones que se le encomienden, de acuerdo con el reglamento interno.
- Realizar estudios y proponer alternativas de reorganización de los servicios que prestan, así como detectar necesidades e implementar acciones de optimización de los procesos administrativos internos.
- Analizar las instrucciones, reglamentos, manuales de organización, procedimientos y descripción de cargos, a fin de comprobar su utilidad y actualización, de acuerdo a la normativa vigente. En caso de no contar con estos instrumentos, deberá dirigir y supervisar su elaboración por las unidades respectivas.



MUNICIPALIDAD DE SAN PEDRO DE ATACAMA
CUENTA ANUAL AÑO 2010

- Estudiar y velar por el cumplimiento de la estructura de la organización, en cuanto al número de unidades que la componen, a sus encargados y a la distribución de funciones, con especial énfasis en los límites de responsabilidad, en la centralización de decisión y delegación, etc.
- Asesorar la puesta en marcha de cualquier nueva función que se establezca, así como de cualquier cambio o modificación de la organización de la Municipalidad o de su funcionamiento.
- Elaborar, proponer y programar en coordinación con otras unidades municipales, los gastos de inversión en la Municipalidad necesarios para la adecuada Gestión Municipal y los gastos de operación.
- Orientar el quehacer de la Dirección en función del Plan de Desarrollo Comunal, la Misión Municipal y la Planificación Estratégica.
- Cumplir otras funciones que el Alcalde le encomiende, de conformidad con la legislación vigente

GENERALIDADES:

Estructura de Funciones 2010:

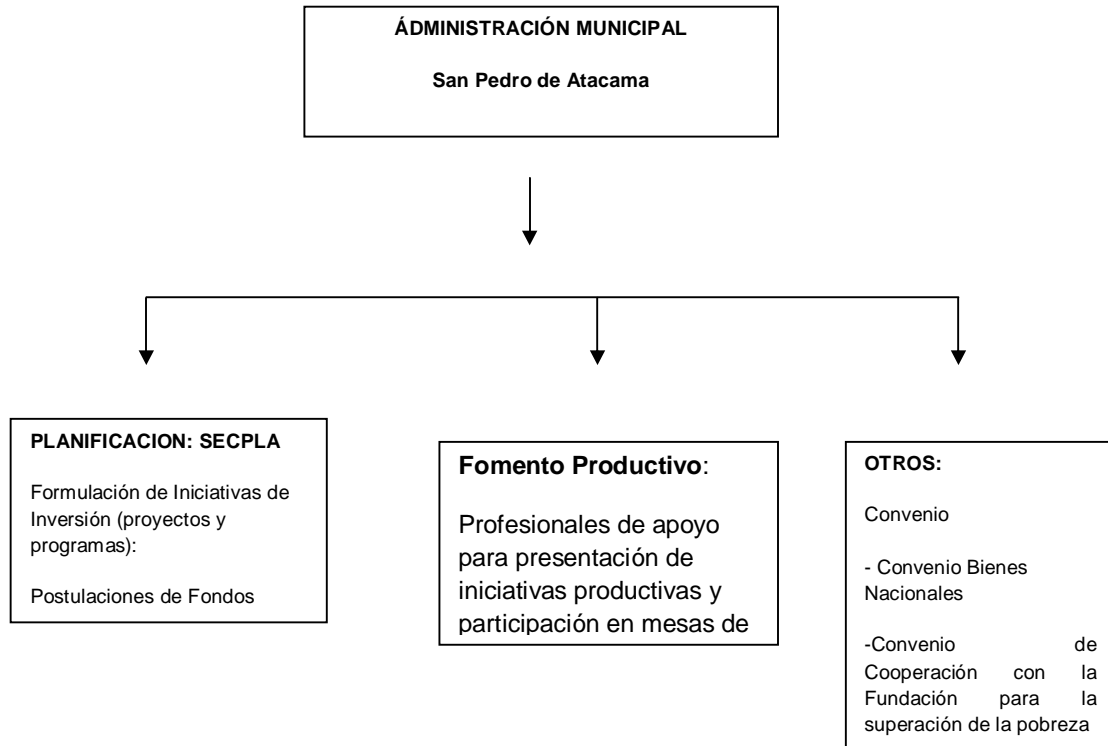



MUNICIPALIDAD DE SAN PEDRO DE ATACAMA
CUENTA ANUAL AÑO 2010

Estructura de personal 2010:

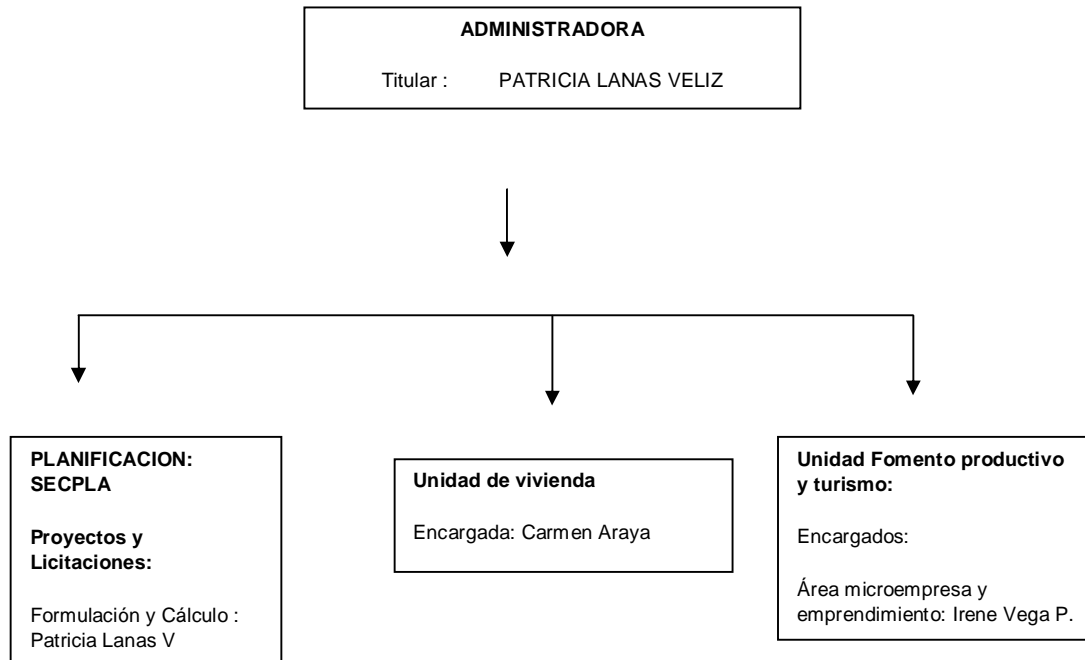

Acciones desarrolladas durante el 2010

1.- En materias de presentación de iniciativas y proyectos:

- Durante el año 2010, se presentan diversas iniciativas y a distintos fondos de financiamiento entre las cuales se encuentran las siguientes:

FNDR

| Nº | CODIGO BIP | NOMBRE PROYECTO | ETAPA |
|----|-------------|--|-----------|
| 1 | 300101137-0 | Construcción Centro de Rehabilitación Jurike | Ejecución |
| 2 | 30096040-0 | Construcción cuartel de Bomberos San Pedro | Ejecución |



MUNICIPALIDAD DE SAN PEDRO DE ATACAMA
CUENTA ANUAL AÑO 2010

| | | de Atacama | |
|----|-------------|--|-----------|
| 3 | 30100127-0 | Reposición liceo Politécnico C-30 San Pedro de Atacama | Ejecución |
| 4 | 30101135 | Construcción de canchas de futbol y multicancha Socaire | Ejecución |
| 5 | 30101136 -0 | Construcción Pavimentación calle 18 de Octubre localidad de Toconao | Diseño |
| 6 | 30084800-0 | Construcción centro Tecnológico Preescolar San Pedro de Atacama | Ejecución |
| 7 | 30084811-0 | Normalización Jardín Familiar localidad de Camar | Ejecución |
| 8 | 30100152-0 | Mejoramiento cancha de futbol sector centro San Pedro de Atacama | Ejecución |
| 9 | 30084801-0 | Mejoramiento cancha de futbol localidad de Toconao comuna San Pedro de Atacama | ejecución |
| 10 | 30100154-0 | Construcción urbanización Sectores vulnerables Varios San Pedro de Atacama | Ejecución |
| 11 | 30101134-0 | Construcción pavimentación calle Lascar localidad de Toconao | Ejecución |
| 12 | 30104628-0 | Habilitación de sistemas de riego tecnificado S.P.A. | Ejecución |
| 13 | 30071118-0 | Mejoramiento de redes y generación sistema electrico San Pedro de Atacama | Ejecución |
| 14 | 30089601-0 | Construcción Casetas Sanitarias Sectores Varios, San Pedro de Atacama | Ejecución |

Se ingresan además iniciativas para ser consideradas a través de financiamiento a según instrucciones de la Circular N° 33 del 13/07/09 que complementa la circular N° 36 de 2007. De lo anterior, lo siguiente:



MUNICIPALIDAD DE SAN PEDRO DE ATACAMA
CUENTA ANUAL AÑO 2010

| NOMBRE DEL PROYECTO | ETAPA |
|--|--------------|
| Reposición ambulancia de avanzada San Pedro de Atacama | Ejecución |
| Reposición Generador Eléctrico Diesel San Pedro de Atacama | Ejecución |
| Habilitación de iluminación solar espacios públicos San Pedro de Atacama | Ejecución |
| Reposición mini bus escolar comuna San Pedro de Atacama | Ejecución |
| Adquisición camión limpia fosas, comuna San Pedro de Atacama | Ejecución |
| Reposición Generadores eléctricos localidades de Toconao y Talabre | Ejecución |

FRIL

| NOMBRE PROYECTO | ETAPA |
|--|--------------|
| Reposición Multicancha Aylo de Solor, San Pedro de Atacama | Ejecución |

Además, se ingresan para la etapa de Diseño los siguientes:

| Nº | CODIGO BIP | NOMBRE PROYECTO | ETAPA |
|-----------|-------------------|--|--------------|
| 1 | 30101198-0 | Mejoramiento escuela basica E-21 localidad de Toconao | Diseño |
| 2 | 30101199-0 | Construcción paseo peatonal sector huertos localidad de Toconao | Diseño |
| 3 | 30101204-0 | Construcción Mercado Municipal comuna San Pedro de Atacama | Diseño |
| 4 | 30101205-0 | Construcción Pavimentación calle Licancabur San Pedro de Atacama | Diseño |
| 5 | 30101206-0 | Construcción Planetario comunal San Pedro de Atacama | Diseño |



MUNICIPALIDAD DE SAN PEDRO DE ATACAMA
CUENTA ANUAL AÑO 2010

| | | | |
|----|------------|---|--------|
| 6 | 30101207-0 | Construcción Plaza de Juegos Tradicionales, San Pedro de Atacama | Diseño |
| 7 | 30101208-0 | Construcción alcantarillados Talabre, Camar y Río Grande; SPA | Diseño |
| 8 | 30101210-0 | Construcción urbanización territorio vulnerable nuevo loteo Peine; SPA | Diseño |
| 9 | 30101212-0 | Ampliación Generación Eléctrica Pueblos Varios comuna San Pedro de Atacama | Diseño |
| 10 | 30101215-0 | Construcción Factibilidades loteos Pozo tres y Semi-industrial San Pedro de Atac. | Diseño |
| 11 | 30101214-0 | Ampliación Vertedero Municipal San Pedro de Atacama | Diseño |
| 12 | 30101292-0 | Habilitación Circuito patrimonial Plaza del Pueblo – Parque Tumisa | Diseño |
| 13 | 30092959-0 | Construcción museo Arqueológico R.P. Gustavo Le Paige, San Pedro de Atacama | |

Se debe precisar que los proyectos mencionados se encuentran en diversas etapas, la mayoría han sido licitados y próximamente se realizará firma de contrato.

En el caso del proyecto de Peine, si bien el municipio realizó la formulación y presentación de la iniciativa, la Dirección de Obras Hidráulicas será la Unidad Técnica.

PMU

| Nombre de la iniciativa | Monto |
|---|---------------|
| MEJORAMIENTO DE MULTICANCHA ESCUELA DE PEINE | \$43.302.000 |
| NORMALIZACIÓN MEJORAMIENTO ESCUELA DE SOCAIRE | \$ 45.949.000 |
| CONSTRUCCION MULTICANCHA LOCALIDAD DE TOCONAO | \$45.228.000 |
| CONSTRUCCION MULTICANCHA LOCALIDAD DE SOCAIRE | \$43.855.000 |



MUNICIPAL

MUNICIPALIDAD DE SAN PEDRO DE ATACAMA
CUENTA ANUAL AÑO 2010

| Nombre de la iniciativa | Monto |
|--|--------------|
| DISEÑO CONSTRUCCION CENTRO DE REHABILITACION JURIKE, SAN PEDRO DE ATACAMA | 4.900.000 |
| IMPLEMENTACION DE UN SISTEMA DE CALIDAD EN LA ATENCION USUARIA - ENCUESTA DE PERCEPCION CIUDADANA Y PROPUESTA | 9.000.000 |
| CONSTRUCCION CUARTEL DE BOMBEROS , SAN PEDRO DE ATACAMA | 4.500.000 |
| DISEÑO DE SISTEMAS DE RIEGO TECNIFICADO ADAPTADOS A LAS CONDICIONES AGRÍCOLAS DEL DESIERTO EN LA LOCALIDAD DE SAN PEDRO DE ATACAMA Y AYLLOS COMUNA DE SAN PEDRO DE ATACAMA REGION DE ANTOFAGASTA | 20.000.000 |
| DISEÑO AMPLIACION LICEO C-30 SAN PEDRO DE ATACAMA | 20.000.000 |

- Confección de los proyectos de pavimentos participativos 2010 , donde se presentaron las calles:

| Nombre de Calle | Localidad |
|--|----------------------|
| Lascar | Toconao |
| 18 de Octubre | Toconao |
| Pasaje Alana - Pobl. Punta de Diamante | San Pedro de Atacama |
| San José – Pobl El Carmen | San Pedro de Atacama |

Se debe, indicar que tras la presentación de los expedientes y en algunos casos repostulación en el nuevo llamado a concurso, se informó a este municipio por parte del Serviú, que solo fueron seleccionadas para su próxima ejecución de acuerdo a la disponibilidad de recursos con que se cuentan en la región, las calles 18 de Octubre de la localidad de Toconao y Pasaje Alana de la Población Punta de Diamante,



MUNICIPALIDAD DE SAN PEDRO DE ATACAMA
CUENTA ANUAL AÑO 2010

quedando a la espera de selección de las otras calles una vez que se aprueben nuevos recursos para la región.

2.- En materia de Convenios:

Durante el 2010 se trabajó en:

- Supervisión y coordinación **Convenio de Bienes Nacionales**: el trabajo se orientó fundamentalmente al proyecto “Planificación y diagnóstico para la regularización de propiedades fiscales definidas en San Pedro de Atacama”

Cuyas demandas y principales actividades a realizar corresponden a:

- Regularización de Liceo de Sequitor (1,68 hás)
 - Terreno ubicado al sur del cementerio de San Pedro de Atacama (0,91 hás).
 - Preparación de antecedentes técnicos sector de Solor (20 hás).
 - Nuevo Loteo habitacional y equipamiento Ayllu de Sequitor
 - Nuevo Loteo habitacional localidad de Socaire
 - Regularización Loteo habitacional Alto Mirador
 - Regularización Loteo habitacional Villa Solor
 - Términos de referencia para planificación sector Pozo 3 (900 hás).
 - Definir sectores de planificación futura.
 - Regularización de títulos de dominio correspondientes al R.I.P. 2005-2006.
-
- Suscripción de **Convenio de Cooperación entre la municipalidad de San Pedro de Atacama y la Fundación para la superación de la pobreza** para el desarrollo en la comuna, del programa denominado “Servicio País”, con la destinación de dos profesionales que apoyaron el trabajo con los microempresarios y emprendedores en diversas áreas, principalmente en la búsqueda de recursos.
 - Se debe señalar además, que durante el año 2010 , se logra concretar tras requerimientos del municipio, la firma de **Convenio con Minera Escondida**, quienes aportaron un porcentaje de recursos económicos para cada una de las familias postulantes de los cuatro comités de viviendas de la población Lickan Antay de San Pedro de Atacama.



MUNICIPALIDAD DE SAN PEDRO DE ATACAMA
CUENTA ANUAL AÑO 2010

3.- En relación a la Unidad de Fomento productivo:

Con el objeto de fortalecer y potenciar el trabajo de esta unidad, se orientó el trabajo a dos áreas formando dos oficinas que son dependientes de la Administración, las cuales corresponden a:

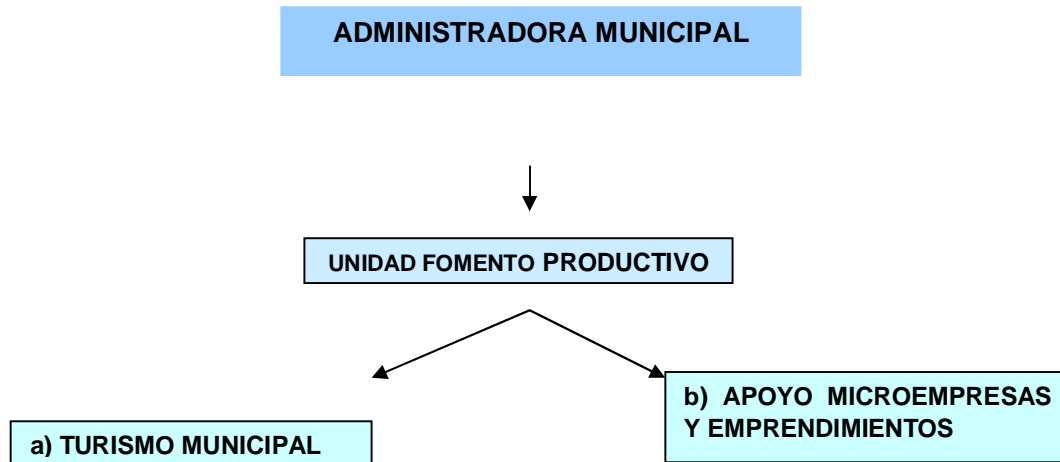

EQUIPO DE TRABAJO

- *Andrea Moya R. (Ing. Agrónomo)*
- *Ingrid Beltrán M. (Ing. Civil Industrial)*
- *René Ossandón F. (Adm. Público)*
- *Irene Vega Pinilla (Ing. Civil Industrial)*
- *Profesionales Servicio País*
 - *Cristián Toro (Ingeniero Agrónomo)*
 - *Juan Larba (Ingeniero Comercial)*

El municipio de San Pedro de Atacama ha tomado Fomento Productivo como uno de los ejes principales en la actualización del PLADECO, que será nuestra carta de navegación durante los próximos cuatro años, por lo que los problemas sociales tendrán un enfoque de solución desde un punto de vista productivo.



MUNICIPALIDAD DE SAN PEDRO DE ATACAMA
CUENTA ANUAL AÑO 2010

UNIDADES DE TRABAJO

Con el objetivo de cubrir todas las áreas que comprenden Fomento Productivo, la unidad se dividió de la siguiente manera:

- UNIDAD TURISMO MUNICIPAL

Responsable de diseñar la Política de Intervención Turística Comunal, para el cual se trabajó con la integración de mesas de trabajo público privadas.

- UNIDAD APOYO A MICROEMPRESARIOS Y EMPRENDEDORES.
INFOPYME

Responsable de trabajar en las siguientes áreas:

- Capacitación
- Asesoría
- Redes de Trabajo
- Apoyar todas las áreas productivas

MONTOS GESTIONADOS A TRAVÉS DE FONDOS CONCURSABLES PARA LA COMUNA

SERCOTEC: \$ 80.000.000

CONADI: \$ 4.640.000

SQM: \$ 10.500.000

GABY: \$ 6.000.000

TOTAL: \$101.140.000

CAPACITACIONES

A través de las Becas para Microempresas de SENCE se gestionaron

- 2 cursos Inglés Aplicado al Turismo (40 hrs.)
- 1 Comunicación Inglés para el Turismo (100 hrs.),



MUNICIPALIDAD DE SAN PEDRO DE ATACAMA
CUENTA ANUAL AÑO 2010

- *Curso de Conducción Profesional Clase A-2.*

(Nota: Cada curso para 20 personas apróx.)

Quedaron pendientes por no encontrar OTEC's interesadas en dictar los cursos en la comuna:

- *Construcción de Paneles Solares*
- *Curso de Conducción Profesional Clase B.*

Se trabajó en la difusión y apoyo en la postulación a BECAS DE INGLÉS TURISMO CORFO, para trabajadores del sector turismo

REUNIÓN DE FOMENTO PRODUCTIVO CON INSTITUCIONES REGIONALES PRODUCTIVOS

En mayo, se coordinó la primera mesa de trabajo, donde se reunieron organismos tanto públicos como privados para tratar temas de fomento.

AGRICULTURA

- ESTUDIO DE RIEGO

Se ejecutó estudio de Riego a 42 Agricultores de las 2 asociaciones de regantes de la localidad de San Pedro de Atacama

- AGRICULTURA ORGÁNICA

Se comenzó a trabajar en la conformación de la primera red de agricultores orgánicos de la región.

- RED DE PRODUCTORES LOCALES DEL RUBRO APÍCOLA

El objetivo del Plan de Trabajo "Conformación de Red de Comercialización de Productos Agropecuarios" es la coordinación de la institucionalidad vigente con el propósito de entregar herramientas a los productores locales para conformar una red agropecuaria a nivel regional, esto con el objetivo de realizar actividades y acciones de facilitar el entendimiento y conformación de una red de abastecimiento



MUNICIPALIDAD DE SAN PEDRO DE ATACAMA
CUENTA ANUAL AÑO 2010

y/o comercialización de productos apícolas producidos por apicultores de la comuna.

Según compromiso firmado con SAG y Fundación Superación Pobreza

- **1º CONGRESO AGRÍCOLA DE LA REGIÓN**

Se trabajó coordinadamente con SEREMI de Agricultura y los servicios asociados en la realización de este 1º congreso regional agrícola, que se llevó a cabo en el mes de noviembre de 2010.

OTEC DE LA MUNICIPALIDAD DE SAN PEDRO DE ATACAMA

En noviembre del año 2010, el municipio reactivó el funcionamiento de la OTEC municipal, con el fin de entregar herramientas de capacitación a microempresarios, emprendedores, trabajadores dependientes e independientes, empresas, organismos públicos y comunidad en general. Dictando cursos pertinentes a las necesidades de la comuna.

4.- En cuanto a planificación Territorial:

En Planificación territorial, estamos siendo asesorados por el Ministerio de Bienes Nacionales, el cual firmó el año 2010 un convenio de cooperación con este municipio para dar solución a situación irregular de algunas propiedades municipales y planificación de futuros terrenos que serán destinados para uso de equipamientos comunitarios y habitacionales.

En relación a este último punto, es que desde el año 2010 se esta trabajando en la regularización y formalización de Nuevos loteos y peticiones territoriales, las cuales corresponden a:



MUNICIPALIDAD DE SAN PEDRO DE ATACAMA
CUENTA ANUAL AÑO 2010

.- Sector Ayllu de Sequitor:

En terrenos colindantes con el actual Liceo de la Comuna se continua con inicia la regularización de su superficie, la que comprenderá la zona de equipamiento actual (iglesia, sede comunitaria, cancha, juegos) y una zona destinada a uso habitacional, la que fue solicitada por la comunidad de Sequitor; dicho loteo se logró concretar y entregar a los vecinos .

.- Localidad de Socaire:

Se realiza tramitación de cambio de uso de suelo y posterior loteo de zona aledaña al poblado, para ser destinada a uso habitacional, la cual fue entregada a las familias que lo requerían.

.- Sector Media Luna

Se inicia regularización de los terrenos destinados a la media luna de la localidad, además se lotean terrenos aledaños a éste, los cuales se destinarán a servicios semiindustriales asociados al turismo.

5.- Metas cumplidas

Respecto a lo proyectado para el año 2010 se debe indicar que se aplicaron las encuestas de participación ciudadana en toda la comuna en las áreas de Salud, Educación y Servicios Municipales, donde se entregó informe con los antecedentes relevantes que permiten orientar y mejorar los servicios entregados.

Además, se realizó la actualización de Reglamento interno y Manual de funciones que da cuenta de la realidad actual del municipio y su accionar, encontrándose a la fecha en vigencia y aplicación

Proyecciones 2011:

La proyección 2011 se centra en el desarrollo de un marco institucional y un Plan de Acción Municipal orientado al mejoramiento de la Gestión, reconociendo la importancia no sólo de programas y proyectos de inversión que resuelven problemas puntuales sino de la percepción de la calidad de atención usuaria, en este contexto durante el año 2011 se proyecta:

- Aprobación y puesta en vigencia del Plan de Desarrollo Comunal San Pedro de Atacama actualizado.
- Desarrollo de Convenio de Bienes Nacionales para terrenos productivos
- Trabajo mancomunado con otras instituciones para potenciar a los microempresarios y emprendimientos de manera de lograr un efectivo desarrollo productivo



MUNICIPALIDAD DE SAN PEDRO DE ATACAMA
CUENTA ANUAL AÑO 2010

SECRETARÍA MUNICIPAL



MUNICIPALIDAD DE SAN PEDRO DE ATACAMA
CUENTA ANUAL AÑO 2010

SECRETARIA MUNICIPAL

La Secretaría municipal tiene asignada sus funciones de acuerdo a la ley orgánica y al reglamento interno teniendo entre ellas:

- Juzgado de policía local e Inspecciones
- Oficina de partes e informaciones, reclamos y sugerencias de la municipalidad
- Secretaría del Concejo Municipal / Concejo Municipal
- Control interno municipal
- Funciones propias de la secretaria municipal, incluyendo la supervisión del programa PRODESAL, protección civil y emergencias, supervisión de contratos de servicios de aseo de dependencias municipales, mantención de equipos computacionales y mantención y riego de áreas verdes, ley de transparencia, coordinaciones de vehículos municipales, además de otras tareas asignadas propias del municipio.

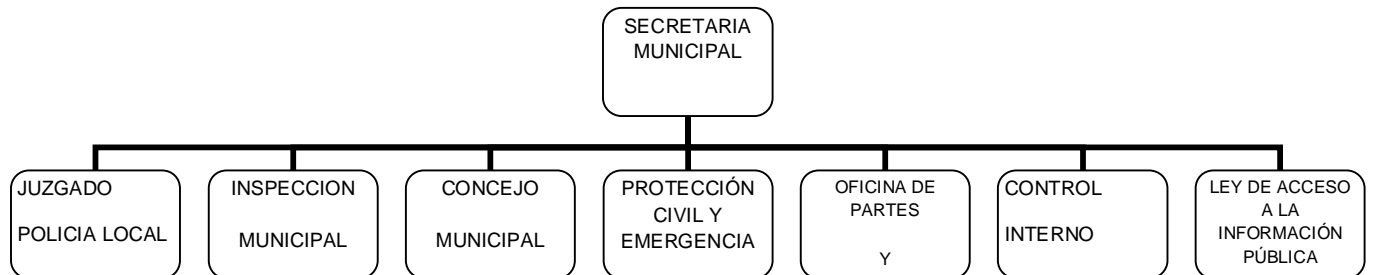

El personal adscrito a esta unidad durante el año fue:

| Funcionario | Calidad jurídica | Área de desempeño |
|----------------------|------------------|---|
| Roxana Aranda Caru | Planta | Secretaria municipal / todas áreas designadas a la unidad/ control interno/ protección civil y emergencias/ ley transparencia/coordinaciones de vehículos municipales |
| Amanda Fabián Vía | Planta | Secretaria/ Juzgado policía local/ Inspecciones/ Supervisión de contratos |
| Alejandra Cruz Varas | Planta | Secretaria encargada de Oficina de partes e informaciones, reclamos y sugerencias. |



MUNICIPALIDAD DE SAN PEDRO DE ATACAMA
CUENTA ANUAL AÑO 2010

| | | |
|--------------------------|---------------------|---|
| Nohelia Aguilera Morales | Honorarios Programa | Secretaria / PRODESAL/ ley transparencia/apoyo control interno/apoyo en coordinación de vehículos municipales |
| Sandra Reyes Brito | Honorarios programa | Secretaria Concejo municipal |

El objetivo de esta secretaria es mantener el funcionamiento interno, es decir ser el engrane o nexo para el funcionamiento administrativo como asimismo entregar la asesoría e información necesaria en las labores municipales y en materia de juzgado de policía local e Inspecciones, como también proporcionar la información adecuada a todos los usuarios de la municipalidad.

De acuerdo a lo anterior las labores realizadas en esta unidad municipal durante el periodo se resumen de la siguiente forma:

1.- CONCEJO COMUNAL

Las funciones y atribuciones del Concejo Comunal se encuentran definidas en los Artículos 79º y 80º del Texto Refundido, Coordinado, Sistematizado y Actualizado de la Ley Nº 18.695, Orgánica Constitucional de Municipalidades, D.F.L. 1-19.704, entre las que destacan: Fiscalizar el cumplimiento de planes y programas municipales, fiscalizar las unidades y servicios municipales, supervisar el cumplimiento del PLADECO y fiscalizar las actuaciones del Alcalde. El concejo comunal se compone de las siguientes autoridades durante el año 2010:

ALCALDESA

Nombre Completo : **Sandra Berna Martínez**
Estado Civil : **Soltera**
Fecha de nacimiento : **07 de Abril de 1954**
Cedula de Identidad : **7.270.519-k**
Enseñanza : **Estudios Completos**



MUNICIPALIDAD DE SAN PEDRO DE ATACAMA
CUENTA ANUAL AÑO 2010

CONCEJALES

Nombre Completo : **Juan García Martínez**
Estado Civil : **casado**

Fecha de nacimiento : **24 de Junio de 1942**
Cedula de Identidad : **5.451.274-0**

Enseñanza : **Estudios Técnicos**
Profesión : **Técnico Electromecánico**

Nombre Completo : **Jorge Espíndola Toroco**
Estado Civil : **Casado**

Fecha de nacimiento : **12 de Agosto de 1951**
Cedula de Identidad : **04.395.365-6**

Enseñanza : **Estudios Completos**
Profesión : **Técnico Agrícola**

Nombre Completo : **Rubén Reyes Aymani**
Estado Civil : **Casado**

Fecha de nacimiento : **18 de Marzo de 1968**
Cedula de Identidad : **12.082.641-7**

Enseñanza : **Universitarios completos**
Profesión : **Profesor general básico,
licenciado en Educación,
Contador**



MUNICIPALIDAD DE SAN PEDRO DE ATACAMA
CUENTA ANUAL AÑO 2010

Nombre Completo : **Justo Zuleta Santander**
Estado Civil : **Casado**

Fecha de nacimiento : **20 de Septiembre de 1964**
Cedula de Identidad : **10.064.820-2**

Enseñanza : **Estudios universitarios**

Nombre Completo : **Oriana Mora Rodríguez**
Estado Civil : **Soltera**

Fecha de nacimiento : **09 de Febrero de 1980**
Cedula de Identidad : **13.742.925 -K**

Enseñanza : **Universitarios completos**

Profesión : **Licenciada en educación,
profesor general básico.**

Nombre Completo : **Margarita Chocobar Cruz**
Estado Civil : **Soltera**

Fecha de nacimiento : **16 de Febrero de 1956**
Cedula de Identidad : **06.639.046 -7**

Enseñanza : **Estudios completos**

Profesión : **Contadora**

Las comisiones de trabajo fueron formadas en el año 2008 cuando asume el Concejo en ejercicio y son las siguientes:



MUNICIPALIDAD DE SAN PEDRO DE ATACAMA
CUENTA ANUAL AÑO 2010

| Comisión | Concejal a cargo |
|------------------------------|-------------------------|
| Salud | Jorge Espíndola Toroco |
| Medio ambiente | Oriana Mora Rodríguez |
| Educación | Rubén Reyes Aymani |
| Cultura | Margarita Chocobar Cruz |
| Fomento productivo y turismo | Justo Zuleta Santander |
| Deporte | Justo Zuleta Santander |
| Desarrollo urbanístico | Juan García Martínez |
| Desarrollo social | Margarita Chocobar Cruz |
| Seguridad ciudadana | Margarita Chocobar Cruz |

SESIONES REALIZADAS

En el año 2010, se efectuaron Sesiones Ordinarias 36 que corresponde a lo que establece la ley orgánica y 18 Sesiones Extraordinarias, llegando a un total de doscientos ochenta y ocho acuerdos.

SESIONES EFECTUADAS POR AÑO

| año | Sesiones ordinarias | Sesiones extraordinarias | Nº total de sesiones |
|------|---------------------|--------------------------|----------------------|
| 2008 | 36 | 3 | 39 |
| 2009 | 36 | 4 | 40 |
| 2010 | 36 | 18 | 54 |



MUNICIPALIDAD DE SAN PEDRO DE ATACAMA
CUENTA ANUAL AÑO 2010

Las sesiones extraordinarias tuvieron un aumento explosivo ya que durante el año 2010 existieron diversos eventos y contingencias que requirieron el aumento de sesiones de este cuerpo colegiado, es dado mencionar, el terremoto del sur como ejemplo.

Por tanto y del resumen de acuerdos del año a continuación se detallan los más relevantes.

ACUERDOS RELEVANTES TOMADOS POR EL CONCEJO COMUNAL

| Nº | Fecha | Tipo de Sesión Ordinaria (O) Extraordinario (E) | Acuerdo |
|-----------|--------------|--|--|
| 01 | 12/01/2010 | S.O. Nº 01 | Se acuerda por unanimidad del concejo municipal efectuar tres sesiones ordinarias mensuales durante el año 2010. |
| 02 | 12/01/2010 | S.O. Nº01 | Se acuerda por unanimidad del Concejo Municipal fijar como dieta mensual 12 U.T.M. durante el año 2010. |
| 03 | 12/01/2010 | S.O. Nº01 | Se acuerda por unanimidad del Concejo municipal entregar en comodato a la SUBDERE el bien municipal denominado casa de la cultura por el periodo de tres años contados desde la fecha de utilización del inmueble. |
| 05 | 12/01/2010 | S.O. Nº01 | Se acuerda por unanimidad del Concejo Municipal entregar en donación a la Cooperativa Eléctrica de San Pedro de Atacama (CESPA) el motor que se indica a continuación: Tipo: Grupo electrógeno Marca: Caterpillar Modelo: G3508 Nº Serie: CTNOO1179 Color: Amarillo Año fabricación : 2002 Se deja constancia que dicho bien municipal fue autorizada su baja con fecha 10 de Noviembre de 2009 |



MUNICIPALIDAD DE SAN PEDRO DE ATACAMA
CUENTA ANUAL AÑO 2010

| | | | |
|----|------------|------------|--|
| | | | por este cuerpo colegiado. |
| 07 | 12/01/2010 | S.O. N°01 | Se acuerda por unanimidad del Concejo municipal entregar en comodato a la Junta Nacional de Jardines Infantiles (JUNJI) el bien municipal denominado sala cuna y Jardín infantil Chañarcito por el periodo de cinco años contados desde la fecha de utilización del inmueble, dejando constancia que en dicho documento deberá quedar establecido un número de cupos para el personal de esta municipalidad garantizando de esta forma el ingreso y permanencia de los hijos e hijas de éste en ese establecimiento. |
| 13 | 15/01/2010 | S.O. N° 03 | Se aprueba por unanimidad del Concejo municipal el alza tarifaria al de un 4% a partir del mes de Enero de 2010 presentada por la CESPA. |
| 27 | 04/02/2010 | S.O. N° 04 | Se aprueba por unanimidad del Concejo Municipal la suscripción del convenio de colaboración por la asociación de municipios mineros, como también, la entrega de un aporte de \$500.000.- para el funcionamiento de dicha agrupación. |
| 34 | 04/02/2010 | S.O. N° 04 | Se acuerda por unanimidad del Concejo Municipal entregar en comodato una fracción del inmueble que ocupaba la casa de fuerza (antigua) de la localidad, que se ubica en pasaje Gabriela Mistral N° 37 – A, al Cuerpo de Bomberos de San Pedro de Atacama, por cinco años a contar de la presente fecha. |
| 36 | 04/02/2010 | S.O. N° 04 | Se aprueba por unanimidad del Concejo Municipal la asistencia del Concejal Ruben Reyes a la XV feria internacional del trueque a realizarse en Catua – Jujuy en el país Argentina los días 5, 6 y 7 de Febrero de 2010. |
| 39 | 15/02/2010 | S.E. N° 02 | Se aprueba por unanimidad del Concejo Municipal, otorgar patente de alcoholes clase “C” a la empresa KIMAL S.A., RUT.: N° 96.765.530-9 cuyo giro es Restaurant diurno y nocturno, ubicado en calle Caracoles N° 163. |
| 42 | 23/02/2010 | S.O. N° 06 | Se acuerda por unanimidad del Concejo Municipal, aprobar la solicitud de dinero para financiar el Proyecto de Habitabilidad 2010 familia Chile Solidario. |
| 49 | 09/03/2010 | S.E. N° 03 | Se acuerda por unanimidad del Concejo Municipal aportar \$3.000.000.- en especies para ir en ayuda de los damnificados causados por el terremoto y maremoto que afecto al sur de Chile el día 27 de Febrero de 2010. |
| 54 | 16/03/2010 | S.O. N° 07 | Se aprueba por unanimidad del Concejo Municipal entregar un aporte de \$500.000.- a la organización centro de madres “Unión y progreso” de la localidad de Peine, con la finalidad de financiar el pago al derecho de |



MUNICIPALIDAD DE SAN PEDRO DE ATACAMA
CUENTA ANUAL AÑO 2010

| | | | |
|----|------------|------------|---|
| | | | habilitación del suministro de agua potable. |
| 66 | 18/03/2010 | S.O. N° 08 | Se aprueba por unanimidad del Concejo Municipal la entrega de la patente de alcohol, clase C, "restaurant diurno y nocturno", al contribuyente Sr. Orlando Héctor Gavia Palacios, Rut N° 10.158.446-1, cuyo domicilio es calle Domingo Atienza N° 140 San Pedro de Atacama. |
| 67 | 18/03/2010 | S.O. N° 08 | Se aprueba por unanimidad del Concejo Municipal la entrega de la patente de alcohol, clase C, "restaurant diurno y nocturno", al contribuyente Compañía Hotelera San Pedro de Atacama, Rut N° 76.379.700-7, cuyo domicilio es calle Tocopilla N° 221 San Pedro de Atacama. |
| 69 | 18/03/2010 | S.O. N° 08 | Se aprueba por unanimidad del Concejo Municipal el programa municipal "de desarrollo al fomento turístico y educación municipalidad de San Pedro de Atacama". |
| 72 | 25/03/2010 | S.O. N° 09 | Se aprueba por unanimidad de Concejo Municipal la ordenanza de Semana Santa con las indicaciones de este cuerpo colegiado. |
| 81 | 08/04/2010 | S.O..N° 10 | Se acuerda por unanimidad del Concejo municipal, aprobar el fondo de apoyo al mejoramiento de la gestión municipal en educación año 2010. |
| 90 | 28/04/2010 | S.E. N° 05 | Se acuerda por unanimidad del Concejo Municipal dejar constancia que se ha tomado conocimiento del informe de gestión año 2009, cuenta pública de acuerdo al artículo 67 de la ley 18.695, presentado por la Alcaldesa de la comuna Srta. Sandra Berna Martínez. |
| 94 | 29/04/2010 | S.O. N° 12 | Se aprueba por unanimidad del Concejo municipal solicitar a Sernageomin la suscripción de un convenio que permita obtener información respecto a las solicitudes de exploración y explotación de territorios de la comuna. |
| 95 | 29/04/2010 | S.O. N° 12 | Se aprueba por unanimidad del Concejo Municipal la entrega de la patente de alcohol, clase C, "restaurant diurno y nocturno", al contribuyente Sr. Bladimir Jerusalem Zambrana Gavia, Rut N° 15.016.623- 3, cuyo domicilio es calle Caracoles N° 241 San Pedro de Atacama. |
| 97 | 29/04/2010 | S.O. N° 12 | Se aprueba por unanimidad del Concejo Municipal el programa municipal "Copa Chile 2010" presentado por la dirección de desarrollo comunitario. |
| 98 | 29/04/2010 | S.O. N° 12 | Se aprueba por unanimidad del Concejo Municipal suscribir el convenio con la CONAMA por la certificación ambiental municipal. |



MUNICIPALIDAD DE SAN PEDRO DE ATACAMA
CUENTA ANUAL AÑO 2010

| | | | |
|-----|------------|------------|--|
| 103 | 03/05/2010 | S.E. Nº 06 | Se acuerda por unanimidad del Concejo Municipal autorizar a la Alcaldesa Srta. Sandra Berna Martínez para efectuar las gestiones que sean necesarias para el término de contrato de la Sra. Naida Vergara y Elizabeth García, esto de según lo que la ley faculta. |
| 112 | 13/05/2010 | S.O. Nº14 | Se acuerda por el Concejo Municipal la entrega del aporte \$ 200.000.- a la Asociación de indígena de costumbres y tradiciones "Toconao" como auspicio para grabación en cercanías de Toconao, según la siguiente votación: C. Espíndola: aprueba \$200.000.- C. García: aprueba \$200.000.- C. Chocobar: aprueba \$200.000.- C. Mora: aprueba \$200.000.- C. Reyes: aprueba un 50% de lo solicitado. C. Zuleta: aprueba \$200.000.- Alcaldesa: aprueba \$200.000.- Se deja constancia que se deberá remitir una carta a dicha asociación recomendando que deben planificarse para solicitar fondos de la municipalidad de un año para otro. |
| 114 | 13/05/2010 | S.O. Nº14 | Se ratifica por unanimidad del Concejo Municipal la autorización para asistir a la pasantía internacional "Modelo de gestión patrimonial y turística, experiencia de la ciudad del Cusco (Machu Picchu) – Perú", que se llevara efecto entre los días 24 al 28 de Mayo del 2010, a la Concejala Srta. Oriana Mora Rodríguez. |
| 115 | 13/05/2010 | S.O. Nº14 | Se ratifica por unanimidad del Concejo Municipal la autorización para asistir a la pasantía internacional "Modelo de gestión patrimonial y turística, experiencia de la ciudad del Cusco (Machu Picchu) – Perú", que se llevara efecto entre los días 24 al 28 de Mayo del 2010, al Concejal Sr. Justo Zuleta Rodríguez. |
| 124 | 26/05/2010 | S.O. Nº 15 | Se aprueba por unanimidad del Concejo municipal la habilitación de transmisor existente de televisión en Río Grande con un costo de trescientos sesenta y ocho mil novecientos pesos (\$368.900).- |
| 125 | 26/05/2010 | S.O. Nº 15 | Se aprueba por unanimidad del Concejo municipal, otorgar patente de alcoholes clase "C" a don Maximiliano Kittsteiner Riveros RUT Nº 16.472.032-2 cuyo giro es restaurante diurno y nocturno, ubicado en calle |



MUNICIPALIDAD DE SAN PEDRO DE ATACAMA
CUENTA ANUAL AÑO 2010

| | | | |
|-----|------------|------------|---|
| | | | Licancabur N° 252. |
| 126 | 26/05/2010 | S.O. N° 15 | Se aprueba por unanimidad del Concejo municipal que la calle Aucasquincha se transforme en un pasaje peatonal, con la observación del señor concejal Rubén Reyes y la señorita concejala Margarita Chocobar que los vehículos pesados no entren a descargar sus productos a las bodegas de hotel AWASI. |
| 130 | 03/06/2010 | S.O. N° 16 | Se aprueba por unanimidad del Concejo Municipal el reglamento de uso del pueblo de artesanos de San Pedro de Atacama. |
| 133 | 03/06/2010 | S.O. N° 16 | Se aprueba por unanimidad del Concejo Municipal la ordenanza con motivo de la festividad del Santo Patrono de la localidad de San Pedro de Atacama. |
| 140 | 17/06/2010 | S.O. N° 17 | Se aprueba por unanimidad del Concejo Municipal la solicitud de aporte en implementos computacionales, muebles y enseres a la policía de investigaciones específicamente a la avanzada de policía internacional de San Pedro de Atacama, las especies solicitadas son: - 02 camas americanas 1.5 plazas - 04 sillas escritorio con brazo - 02 teclados multimedia - 12 pendrive 2 GB - 01 horno microondas - 01 campana cocina - 01 set wok – panquequera - 01 set batería antiadherente - 01 hervidor eléctrico - 01 refrigerador - 01 cocina - 01 juego cuchillería 68 piezas - 01 olla a presión 10 lt. |
| 153 | 22/06/2011 | S.O. N° 18 | Se aprueba por unanimidad del Concejo Municipal la Ordenanza Municipal N° 03, que fija los valores para el uso de la cancha de fútbol de pasto sintético. |



MUNICIPALIDAD DE SAN PEDRO DE ATACAMA
CUENTA ANUAL AÑO 2010

| | | | |
|-----|------------|------------|--|
| 159 | 01/07/2010 | S.O. N° 19 | Se ratifica por unanimidad del Concejo Municipal la carta de compromiso realizada para el proyecto de investigación sobre cultura atacameña y lengua kunza de la Universidad de Antofagasta por un monto de \$2.000.000.- |
| 164 | 22/07/2010 | S.O. N° 20 | Se aprueba por unanimidad del Concejo Municipal la entrega en donación a la subcomisaría de carabineros de San Pedro de Atacama las siguientes especies: - Un comedor - Un living |
| 169 | 22/07/2010 | S.O. N° 20 | Se acuerda por unanimidad del Concejo Municipal enviar carta a la Dirección General de Aguas (DGA) comunicando que esta municipalidad no permitirá la exploración ni explotación de aguas en el territorio comunal hasta que sea sometido a consulta de acuerdo al convenio 169. |
| 171 | 22/07/2010 | S.E. N° 08 | Se acuerda por unanimidad del Concejo Municipal dejar sin efecto el acuerdo N° 186 de fecha 28 de Agosto de 2007 tomado en la sesión ordinaria N° 24, dado que este proyecto fue modificado quedando obsoleta la planificación allí presentada. |
| 172 | 22/07/2010 | S.E. N° 08 | Se aprueba por unanimidad del Concejo municipal el inicio del proceso de aprobación de la "Actualización Plan Regulador de San Pedro de Atacama". |



MUNICIPALIDAD DE SAN PEDRO DE ATACAMA
CUENTA ANUAL AÑO 2010

| 173 | 26/07/2010 | S.E. N° 09 | Se aprueba por unanimidad del Concejo Municipal, la renovación de patentes de alcoholes que se encuentran cumpliendo con la documentación solicitada y la ley, | | | | | | | | | | | | | | | | | | | | | | | | | | | | | | | | | | | | | | | | | | | | | | | | | | | | | | | | | | | | | | | | | | | | | | | | | | | | | | | | | | | | | | | | | | | | | | | | | | | | | | |
|--|------------|-----------------------------------|--|-----|-------|---------------|-------|---|---------------|-------|---|--------------------------|-------|---|--|-------|-----|--|-------|---|---------------------|--|---|--|-------|-----|-----------------------|-------|---|-----------------------|-------|---|----------------------|-------|---|--------------------|-------|-----|--------------------|-------|---|---------------------------------|-------|---|------------|-------|-----|--------------------|-------|---|-----------------------------|-------|-----|------------------|-------|---|--------------------------|-------|---|-----------------------------------|-------|-----|-------------------|-------|---|------------------------|-------|---|-----------------------|-------|-----|---------------------------|-------|---|------------------------|-------|---|------------|--|-----|--|--|-----|--|-------|---|----------------------------------|-------|---|------------------------|-------|-----|------------------------|-------|---|---------------------------|-------|---|---------------|-------|---|-----------------------------------|-------|---|-------------------------|
| <table border="1"><thead><tr><th>rol</th><th>clase</th><th>Contribuyente</th></tr></thead><tbody><tr><td>40006</td><td>F</td><td>Reijo Pasanen</td></tr><tr><td>40007</td><td>C</td><td>Jose Barrientos Carrasco</td></tr><tr><td>40008</td><td>F</td><td></td></tr><tr><td>40009</td><td>B-b</td><td></td></tr><tr><td>40010</td><td>A</td><td>Carlos Pino Aramayo</td></tr><tr><td></td><td>J</td><td></td></tr><tr><td>40012</td><td>I-b</td><td>Comercial Astur Ltda.</td></tr><tr><td>40019</td><td>A</td><td>Cornelio Araya Cuevas</td></tr><tr><td>40020</td><td>A</td><td>Valentín Vilca Solís</td></tr><tr><td>40024</td><td>C</td><td>Aída Coca Tejerina</td></tr><tr><td>40025</td><td>B-b</td><td>Aida Coca Tejerina</td></tr><tr><td>40035</td><td>C</td><td>Ciocca,Ciocca y Echeveria Ltda.</td></tr><tr><td>40037</td><td>C</td><td>Tulor S.A.</td></tr><tr><td>40040</td><td>I-b</td><td>Tomas Poblete Alay</td></tr><tr><td>40041</td><td>C</td><td>Ciocca y Ciocca y cia Ltda.</td></tr><tr><td>40042</td><td>I-b</td><td>Rosa Moreno Cruz</td></tr><tr><td>40046</td><td>C</td><td>María Luisa Berna Estelo</td></tr><tr><td>40051</td><td>C</td><td>Eugenio de la Cruz Mostajo Cortés</td></tr><tr><td>40052</td><td>I-b</td><td>Explora Chile S.A</td></tr><tr><td>40054</td><td>C</td><td>Genara Calcina Calcina</td></tr><tr><td>40057</td><td>H</td><td>Luis Escalante Pistan</td></tr><tr><td>40062</td><td>I-b</td><td>Inversiones D'Etigny S.A.</td></tr><tr><td>40063</td><td>C</td><td>Juana Irene Mora Plaza</td></tr><tr><td>40064</td><td>C</td><td>Kimal S.A.</td></tr><tr><td></td><td>I-b</td><td></td></tr><tr><td></td><td>D-b</td><td></td></tr><tr><td>40066</td><td>H</td><td>Fernando Julio Arancibia Urqueta</td></tr><tr><td>40070</td><td>H</td><td>Pedro Liendro Martínez</td></tr><tr><td>40071</td><td>B-b</td><td>Orlando Gavia Palacios</td></tr><tr><td>40074</td><td>C</td><td>Turismo El Albergue Ltda.</td></tr><tr><td>40077</td><td>C</td><td>Miguel Concha</td></tr><tr><td>40080</td><td>C</td><td>Cultura y naturaleza expediciones</td></tr><tr><td>40085</td><td>C</td><td>Echeverria y Cia. Ltda.</td></tr></tbody></table> | | | | rol | clase | Contribuyente | 40006 | F | Reijo Pasanen | 40007 | C | Jose Barrientos Carrasco | 40008 | F | | 40009 | B-b | | 40010 | A | Carlos Pino Aramayo | | J | | 40012 | I-b | Comercial Astur Ltda. | 40019 | A | Cornelio Araya Cuevas | 40020 | A | Valentín Vilca Solís | 40024 | C | Aída Coca Tejerina | 40025 | B-b | Aida Coca Tejerina | 40035 | C | Ciocca,Ciocca y Echeveria Ltda. | 40037 | C | Tulor S.A. | 40040 | I-b | Tomas Poblete Alay | 40041 | C | Ciocca y Ciocca y cia Ltda. | 40042 | I-b | Rosa Moreno Cruz | 40046 | C | María Luisa Berna Estelo | 40051 | C | Eugenio de la Cruz Mostajo Cortés | 40052 | I-b | Explora Chile S.A | 40054 | C | Genara Calcina Calcina | 40057 | H | Luis Escalante Pistan | 40062 | I-b | Inversiones D'Etigny S.A. | 40063 | C | Juana Irene Mora Plaza | 40064 | C | Kimal S.A. | | I-b | | | D-b | | 40066 | H | Fernando Julio Arancibia Urqueta | 40070 | H | Pedro Liendro Martínez | 40071 | B-b | Orlando Gavia Palacios | 40074 | C | Turismo El Albergue Ltda. | 40077 | C | Miguel Concha | 40080 | C | Cultura y naturaleza expediciones | 40085 | C | Echeverria y Cia. Ltda. |
| rol | clase | Contribuyente | | | | | | | | | | | | | | | | | | | | | | | | | | | | | | | | | | | | | | | | | | | | | | | | | | | | | | | | | | | | | | | | | | | | | | | | | | | | | | | | | | | | | | | | | | | | | | | | | | | | | | | |
| 40006 | F | Reijo Pasanen | | | | | | | | | | | | | | | | | | | | | | | | | | | | | | | | | | | | | | | | | | | | | | | | | | | | | | | | | | | | | | | | | | | | | | | | | | | | | | | | | | | | | | | | | | | | | | | | | | | | | | | |
| 40007 | C | Jose Barrientos Carrasco | | | | | | | | | | | | | | | | | | | | | | | | | | | | | | | | | | | | | | | | | | | | | | | | | | | | | | | | | | | | | | | | | | | | | | | | | | | | | | | | | | | | | | | | | | | | | | | | | | | | | | | |
| 40008 | F | | | | | | | | | | | | | | | | | | | | | | | | | | | | | | | | | | | | | | | | | | | | | | | | | | | | | | | | | | | | | | | | | | | | | | | | | | | | | | | | | | | | | | | | | | | | | | | | | | | | | | | | |
| 40009 | B-b | | | | | | | | | | | | | | | | | | | | | | | | | | | | | | | | | | | | | | | | | | | | | | | | | | | | | | | | | | | | | | | | | | | | | | | | | | | | | | | | | | | | | | | | | | | | | | | | | | | | | | | | |
| 40010 | A | Carlos Pino Aramayo | | | | | | | | | | | | | | | | | | | | | | | | | | | | | | | | | | | | | | | | | | | | | | | | | | | | | | | | | | | | | | | | | | | | | | | | | | | | | | | | | | | | | | | | | | | | | | | | | | | | | | | |
| | J | | | | | | | | | | | | | | | | | | | | | | | | | | | | | | | | | | | | | | | | | | | | | | | | | | | | | | | | | | | | | | | | | | | | | | | | | | | | | | | | | | | | | | | | | | | | | | | | | | | | | | | | |
| 40012 | I-b | Comercial Astur Ltda. | | | | | | | | | | | | | | | | | | | | | | | | | | | | | | | | | | | | | | | | | | | | | | | | | | | | | | | | | | | | | | | | | | | | | | | | | | | | | | | | | | | | | | | | | | | | | | | | | | | | | | | |
| 40019 | A | Cornelio Araya Cuevas | | | | | | | | | | | | | | | | | | | | | | | | | | | | | | | | | | | | | | | | | | | | | | | | | | | | | | | | | | | | | | | | | | | | | | | | | | | | | | | | | | | | | | | | | | | | | | | | | | | | | | | |
| 40020 | A | Valentín Vilca Solís | | | | | | | | | | | | | | | | | | | | | | | | | | | | | | | | | | | | | | | | | | | | | | | | | | | | | | | | | | | | | | | | | | | | | | | | | | | | | | | | | | | | | | | | | | | | | | | | | | | | | | | |
| 40024 | C | Aída Coca Tejerina | | | | | | | | | | | | | | | | | | | | | | | | | | | | | | | | | | | | | | | | | | | | | | | | | | | | | | | | | | | | | | | | | | | | | | | | | | | | | | | | | | | | | | | | | | | | | | | | | | | | | | | |
| 40025 | B-b | Aida Coca Tejerina | | | | | | | | | | | | | | | | | | | | | | | | | | | | | | | | | | | | | | | | | | | | | | | | | | | | | | | | | | | | | | | | | | | | | | | | | | | | | | | | | | | | | | | | | | | | | | | | | | | | | | | |
| 40035 | C | Ciocca,Ciocca y Echeveria Ltda. | | | | | | | | | | | | | | | | | | | | | | | | | | | | | | | | | | | | | | | | | | | | | | | | | | | | | | | | | | | | | | | | | | | | | | | | | | | | | | | | | | | | | | | | | | | | | | | | | | | | | | | |
| 40037 | C | Tulor S.A. | | | | | | | | | | | | | | | | | | | | | | | | | | | | | | | | | | | | | | | | | | | | | | | | | | | | | | | | | | | | | | | | | | | | | | | | | | | | | | | | | | | | | | | | | | | | | | | | | | | | | | | |
| 40040 | I-b | Tomas Poblete Alay | | | | | | | | | | | | | | | | | | | | | | | | | | | | | | | | | | | | | | | | | | | | | | | | | | | | | | | | | | | | | | | | | | | | | | | | | | | | | | | | | | | | | | | | | | | | | | | | | | | | | | | |
| 40041 | C | Ciocca y Ciocca y cia Ltda. | | | | | | | | | | | | | | | | | | | | | | | | | | | | | | | | | | | | | | | | | | | | | | | | | | | | | | | | | | | | | | | | | | | | | | | | | | | | | | | | | | | | | | | | | | | | | | | | | | | | | | | |
| 40042 | I-b | Rosa Moreno Cruz | | | | | | | | | | | | | | | | | | | | | | | | | | | | | | | | | | | | | | | | | | | | | | | | | | | | | | | | | | | | | | | | | | | | | | | | | | | | | | | | | | | | | | | | | | | | | | | | | | | | | | | |
| 40046 | C | María Luisa Berna Estelo | | | | | | | | | | | | | | | | | | | | | | | | | | | | | | | | | | | | | | | | | | | | | | | | | | | | | | | | | | | | | | | | | | | | | | | | | | | | | | | | | | | | | | | | | | | | | | | | | | | | | | | |
| 40051 | C | Eugenio de la Cruz Mostajo Cortés | | | | | | | | | | | | | | | | | | | | | | | | | | | | | | | | | | | | | | | | | | | | | | | | | | | | | | | | | | | | | | | | | | | | | | | | | | | | | | | | | | | | | | | | | | | | | | | | | | | | | | | |
| 40052 | I-b | Explora Chile S.A | | | | | | | | | | | | | | | | | | | | | | | | | | | | | | | | | | | | | | | | | | | | | | | | | | | | | | | | | | | | | | | | | | | | | | | | | | | | | | | | | | | | | | | | | | | | | | | | | | | | | | | |
| 40054 | C | Genara Calcina Calcina | | | | | | | | | | | | | | | | | | | | | | | | | | | | | | | | | | | | | | | | | | | | | | | | | | | | | | | | | | | | | | | | | | | | | | | | | | | | | | | | | | | | | | | | | | | | | | | | | | | | | | | |
| 40057 | H | Luis Escalante Pistan | | | | | | | | | | | | | | | | | | | | | | | | | | | | | | | | | | | | | | | | | | | | | | | | | | | | | | | | | | | | | | | | | | | | | | | | | | | | | | | | | | | | | | | | | | | | | | | | | | | | | | | |
| 40062 | I-b | Inversiones D'Etigny S.A. | | | | | | | | | | | | | | | | | | | | | | | | | | | | | | | | | | | | | | | | | | | | | | | | | | | | | | | | | | | | | | | | | | | | | | | | | | | | | | | | | | | | | | | | | | | | | | | | | | | | | | | |
| 40063 | C | Juana Irene Mora Plaza | | | | | | | | | | | | | | | | | | | | | | | | | | | | | | | | | | | | | | | | | | | | | | | | | | | | | | | | | | | | | | | | | | | | | | | | | | | | | | | | | | | | | | | | | | | | | | | | | | | | | | | |
| 40064 | C | Kimal S.A. | | | | | | | | | | | | | | | | | | | | | | | | | | | | | | | | | | | | | | | | | | | | | | | | | | | | | | | | | | | | | | | | | | | | | | | | | | | | | | | | | | | | | | | | | | | | | | | | | | | | | | | |
| | I-b | | | | | | | | | | | | | | | | | | | | | | | | | | | | | | | | | | | | | | | | | | | | | | | | | | | | | | | | | | | | | | | | | | | | | | | | | | | | | | | | | | | | | | | | | | | | | | | | | | | | | | | | |
| | D-b | | | | | | | | | | | | | | | | | | | | | | | | | | | | | | | | | | | | | | | | | | | | | | | | | | | | | | | | | | | | | | | | | | | | | | | | | | | | | | | | | | | | | | | | | | | | | | | | | | | | | | | | |
| 40066 | H | Fernando Julio Arancibia Urqueta | | | | | | | | | | | | | | | | | | | | | | | | | | | | | | | | | | | | | | | | | | | | | | | | | | | | | | | | | | | | | | | | | | | | | | | | | | | | | | | | | | | | | | | | | | | | | | | | | | | | | | | |
| 40070 | H | Pedro Liendro Martínez | | | | | | | | | | | | | | | | | | | | | | | | | | | | | | | | | | | | | | | | | | | | | | | | | | | | | | | | | | | | | | | | | | | | | | | | | | | | | | | | | | | | | | | | | | | | | | | | | | | | | | | |
| 40071 | B-b | Orlando Gavia Palacios | | | | | | | | | | | | | | | | | | | | | | | | | | | | | | | | | | | | | | | | | | | | | | | | | | | | | | | | | | | | | | | | | | | | | | | | | | | | | | | | | | | | | | | | | | | | | | | | | | | | | | | |
| 40074 | C | Turismo El Albergue Ltda. | | | | | | | | | | | | | | | | | | | | | | | | | | | | | | | | | | | | | | | | | | | | | | | | | | | | | | | | | | | | | | | | | | | | | | | | | | | | | | | | | | | | | | | | | | | | | | | | | | | | | | | |
| 40077 | C | Miguel Concha | | | | | | | | | | | | | | | | | | | | | | | | | | | | | | | | | | | | | | | | | | | | | | | | | | | | | | | | | | | | | | | | | | | | | | | | | | | | | | | | | | | | | | | | | | | | | | | | | | | | | | | |
| 40080 | C | Cultura y naturaleza expediciones | | | | | | | | | | | | | | | | | | | | | | | | | | | | | | | | | | | | | | | | | | | | | | | | | | | | | | | | | | | | | | | | | | | | | | | | | | | | | | | | | | | | | | | | | | | | | | | | | | | | | | | |
| 40085 | C | Echeverria y Cia. Ltda. | | | | | | | | | | | | | | | | | | | | | | | | | | | | | | | | | | | | | | | | | | | | | | | | | | | | | | | | | | | | | | | | | | | | | | | | | | | | | | | | | | | | | | | | | | | | | | | | | | | | | | | |



MUNICIPALIDAD DE SAN PEDRO DE ATACAMA
CUENTA ANUAL AÑO 2010

| 178 | 29/07/2010 | S.O. Nº 21 | Se aprueba por unanimidad del Concejo Municipal la renovación de las siguientes patentes de alcoholes: <table border="1"><thead><tr><th>ROL</th><th>CLASE</th><th>CONTRIBUYENTE</th></tr></thead><tbody><tr><td>40013</td><td>C</td><td>Alejandrina Cortés Contreras</td></tr><tr><td>40016</td><td>C</td><td>Lia Felisa Mondaca Cruz</td></tr><tr><td>40017</td><td>C</td><td>Marina Corante Liendro</td></tr><tr><td>40039</td><td>I-b</td><td>Tomas Ramos Herrera</td></tr><tr><td>40048</td><td>C</td><td>Echeverría y Cía. Ltda.</td></tr><tr><td>40011</td><td>C</td><td>Manuela Benigna Zuleta Cruz</td></tr><tr><td>40021</td><td>C</td><td>Marcela Liendro Liendro</td></tr><tr><td>40022</td><td>B-b</td><td>Amalia Cruz Ramos</td></tr><tr><td>40023</td><td>C</td><td>Amalia Cruz Ramos</td></tr><tr><td>40026</td><td>A</td><td>Miriam Liendro Chocobar</td></tr><tr><td>40027</td><td>J</td><td>Santiago Gavia Soza</td></tr><tr><td>40028</td><td>A</td><td>Santiago Gavia Soza</td></tr><tr><td>40029</td><td>C, F</td><td>Candido Salinas Catur</td></tr><tr><td>40056</td><td>C</td><td>Jacqueline Catur Mamani</td></tr></tbody></table> | ROL | CLASE | CONTRIBUYENTE | 40013 | C | Alejandrina Cortés Contreras | 40016 | C | Lia Felisa Mondaca Cruz | 40017 | C | Marina Corante Liendro | 40039 | I-b | Tomas Ramos Herrera | 40048 | C | Echeverría y Cía. Ltda. | 40011 | C | Manuela Benigna Zuleta Cruz | 40021 | C | Marcela Liendro Liendro | 40022 | B-b | Amalia Cruz Ramos | 40023 | C | Amalia Cruz Ramos | 40026 | A | Miriam Liendro Chocobar | 40027 | J | Santiago Gavia Soza | 40028 | A | Santiago Gavia Soza | 40029 | C, F | Candido Salinas Catur | 40056 | C | Jacqueline Catur Mamani |
|-------|------------|------------------------------|--|-----|-------|---------------|-------|---|------------------------------|-------|---|-------------------------|-------|---|------------------------|-------|-----|---------------------|-------|---|-------------------------|-------|---|-----------------------------|-------|---|-------------------------|-------|-----|-------------------|-------|---|-------------------|-------|---|-------------------------|-------|---|---------------------|-------|---|---------------------|-------|------|-----------------------|-------|---|-------------------------|
| ROL | CLASE | CONTRIBUYENTE | | | | | | | | | | | | | | | | | | | | | | | | | | | | | | | | | | | | | | | | | | | | | | |
| 40013 | C | Alejandrina Cortés Contreras | | | | | | | | | | | | | | | | | | | | | | | | | | | | | | | | | | | | | | | | | | | | | | |
| 40016 | C | Lia Felisa Mondaca Cruz | | | | | | | | | | | | | | | | | | | | | | | | | | | | | | | | | | | | | | | | | | | | | | |
| 40017 | C | Marina Corante Liendro | | | | | | | | | | | | | | | | | | | | | | | | | | | | | | | | | | | | | | | | | | | | | | |
| 40039 | I-b | Tomas Ramos Herrera | | | | | | | | | | | | | | | | | | | | | | | | | | | | | | | | | | | | | | | | | | | | | | |
| 40048 | C | Echeverría y Cía. Ltda. | | | | | | | | | | | | | | | | | | | | | | | | | | | | | | | | | | | | | | | | | | | | | | |
| 40011 | C | Manuela Benigna Zuleta Cruz | | | | | | | | | | | | | | | | | | | | | | | | | | | | | | | | | | | | | | | | | | | | | | |
| 40021 | C | Marcela Liendro Liendro | | | | | | | | | | | | | | | | | | | | | | | | | | | | | | | | | | | | | | | | | | | | | | |
| 40022 | B-b | Amalia Cruz Ramos | | | | | | | | | | | | | | | | | | | | | | | | | | | | | | | | | | | | | | | | | | | | | | |
| 40023 | C | Amalia Cruz Ramos | | | | | | | | | | | | | | | | | | | | | | | | | | | | | | | | | | | | | | | | | | | | | | |
| 40026 | A | Miriam Liendro Chocobar | | | | | | | | | | | | | | | | | | | | | | | | | | | | | | | | | | | | | | | | | | | | | | |
| 40027 | J | Santiago Gavia Soza | | | | | | | | | | | | | | | | | | | | | | | | | | | | | | | | | | | | | | | | | | | | | | |
| 40028 | A | Santiago Gavia Soza | | | | | | | | | | | | | | | | | | | | | | | | | | | | | | | | | | | | | | | | | | | | | | |
| 40029 | C, F | Candido Salinas Catur | | | | | | | | | | | | | | | | | | | | | | | | | | | | | | | | | | | | | | | | | | | | | | |
| 40056 | C | Jacqueline Catur Mamani | | | | | | | | | | | | | | | | | | | | | | | | | | | | | | | | | | | | | | | | | | | | | | |
| 179 | 29/07/2010 | S.O. Nº 21 | Se aprueba por el Concejo Municipal, con la abstención del Concejal Juan García Martínez por tener vinculo de parentesco con los solicitantes, la entrega de la patente de alcohol, clase C, "restaurante diurno y nocturno", al contribuyente F.A.V.E.I.R.L., Rut Nº 76.057.151-2, cuyo domicilio es calle Licancabur Nº 154 San Pedro de Atacama. | | | | | | | | | | | | | | | | | | | | | | | | | | | | | | | | | | | | | | | | | | | | | |
| 185 | 05/08/2010 | S.O. Nº 22 | Se acuerda por unanimidad del Concejo Municipal, dejar sin efecto la ordenanza Nº 03 de fecha 29 de Junio del año 2010 por adecuación de tarifas fijadas. Se deja constancia que dicha ordenanza no fue publicada. | | | | | | | | | | | | | | | | | | | | | | | | | | | | | | | | | | | | | | | | | | | | | |
| 186 | 05/08/2010 | S.O. Nº 22 | Se acuerda por unanimidad del Concejo Municipal la | | | | | | | | | | | | | | | | | | | | | | | | | | | | | | | | | | | | | | | | | | | | | |



MUNICIPALIDAD DE SAN PEDRO DE ATACAMA
CUENTA ANUAL AÑO 2010

| | | | renovación de las siguientes patentes de alcoholes: <table border="1"><thead><tr><th>ROL</th><th>CLASE</th><th>CONTRIBUYENTE</th></tr></thead><tbody><tr><td>40058</td><td>C</td><td>Bernardina González González</td></tr><tr><td>40059</td><td>C</td><td>Ruby Saire Rodríguez</td></tr><tr><td>40069</td><td>C</td><td>Ingrid Saavedra Fluhmann</td></tr></tbody></table> | ROL | CLASE | CONTRIBUYENTE | 40058 | C | Bernardina González González | 40059 | C | Ruby Saire Rodríguez | 40069 | C | Ingrid Saavedra Fluhmann |
|-------|------------|------------------------------|--|-----|-------|---------------|-------|---|------------------------------|-------|---|----------------------|-------|---|--------------------------|
| ROL | CLASE | CONTRIBUYENTE | | | | | | | | | | | | | |
| 40058 | C | Bernardina González González | | | | | | | | | | | | | |
| 40059 | C | Ruby Saire Rodríguez | | | | | | | | | | | | | |
| 40069 | C | Ingrid Saavedra Fluhmann | | | | | | | | | | | | | |
| 193 | 19/08/2010 | S.O. N° 23 | Se aprueba por el Concejo Municipal, con la abstención de la Alcaldesa, los nombres de las avenidas, calles y pasajes de la denominada población Lickanantai, según el siguiente detalle establecido en el plano presentado por la Dirección de Obras Municipales: <ol style="list-style-type: none">1.- Avenida "Remanente"2.- Calle "Esperanza Atacameña"3.- Calle "Saire cabur"4.- Calle "Ohiri tatai"5.- Calle "Futura pachamama"6.- Calle "Suyai Can"7.- Calle "Esperanza joven"8.- Calle "Turi"9.- Calle "Once"10.- Calle "El Tatio"11.- Calle "Juntos Progresamos mejor"12.- Pasaje "Huachar"13.- Avenida "Los Andes"14.- Calle "San Pedro"15.- Calle "Tchapur"16.- Calle "Ckamuria Muley"17.- Calle "Taira"18.- Calle "Puritama" | | | | | | | | | | | | |



MUNICIPALIDAD DE SAN PEDRO DE ATACAMA
CUENTA ANUAL AÑO 2010

| | | | |
|-----|------------|------------|--|
| | | | 19.- Calle "Tayaito" 20.- Calle "Zaciel" 21.- Calle "Sandra Berna Martinez" 22.- Calle "Quimal" 23.- Calle "Haalar" 24.- Calle "Litio" 25.- Calle "Ckapnatur" 26.- Calle "Solcoy" 27.- Calle "Eclipse" 28.- Calle "Licancoi" 29.- Calle "San Bartolo" 30.- Calle "Luna llena" 31.- Calle "Mirador de Quito" 32.- Calle "Valle de la Luna" |
| 200 | 26/08/2010 | S.O. N° 24 | Se acepta por el Concejo Municipal, con la abstención de Concejal Juan Garcia, el alza de tarifas presentadas por el gerente de la CESP, dejando constancia que esta tarifas fueron aprobadas por la asamblea general de la cooperativa eléctrica. |
| 201 | 26/08/2010 | S.O. N° 24 | Se acuerda por unanimidad de Concejo Municipal enviar un comunicado radial difundiendo el alza de las tarifas de la luz. |
| 202 | 26/08/2010 | S.O. N° 24 | Se aprueba por unanimidad del Concejo municipal la ordenanza para la celebración de Fiestas Patrias año 2010. |
| 207 | 26/08/2010 | S.O. N° 24 | Se aprueba por unanimidad del Concejo Municipal la cesión gratuita de los sitios del loteo de la población lickanantay de acuerdo a los parámetros que utiliza bienes nacionales para la entrega gratuita de bienes. |



MUNICIPALIDAD DE SAN PEDRO DE ATACAMA
CUENTA ANUAL AÑO 2010

| | | | |
|-----|------------|------------|--|
| | | | |
| 216 | 13/09/2010 | S.O. N° 25 | Se aprueba por unanimidad del Concejo Municipal, la entrega de la patente de alcohol, clase C, "restaurante diurno y nocturno", al contribuyente Julio Fidel Mondaca Cruz, Rut N° 10.065.920-4, cuyo domicilio es calle Abaroa N° 238, localidad de Toconao. |
| 217 | 13/09/2010 | S.O. N° 25 | Se aprueba por unanimidad del Concejo Municipal, la entrega de la patente de alcohol, clase C, "restaurante diurno y nocturno", al contribuyente Michael Andrés Vadel Garay, Rut N° 13.247.609-8, cuyo domicilio es calle Toconao N° 479, San Pedro de Atacama. |
| 220 | 13/09/2010 | S.O. N° 25 | Se aprueba por unanimidad del Concejo municipal efectuar los aportes para la actividad programa con motivo del Bicentenario con las comunidades de Quetena. |
| 225 | 27/09/2010 | S.O. N° 26 | Se aprueba por unanimidad del Concejo Municipal el comodato con la CESP A, con las siguientes indicaciones: <ul style="list-style-type: none">- debe incorporarse en la redacción la solicitud a la CESP A de un plan de contingencia para la continuidad del servicio en caso de imprevisto, y este debe ser informado al municipio debe incorporarse la entrega de un informe del estado de los bienes, que incluya el horómetro, fecha de las mantenciones, overhall, esto a lo menos dos veces en el año. |
| 226 | 27/09/2010 | S.O. N° 26 | Se aprueba por unanimidad del Concejo Municipal el termino anticipado del contrato de concesión sobre bien nacional de uso público, suscrito entre la Municipalidad de San Pedro de Atacama y Asociación indígena de artesanos y feriantes de San Pedro de Atacama, con fecha 30 de Diciembre de 2010, esto en razón del incumplimiento de la cláusula octava de dicho contrato. |
| 239 | 14/10/2010 | S.O. N° 29 | Se aprueba por unanimidad del Concejo Municipal, la ordenanza que modifica a la ordenanza N° 9 de fecha 20 de Diciembre de 2007 sobre derechos varios. |
| 242 | 14/10/2010 | S.O. N° 29 | Se acuerda por unanimidad del Concejo Municipal la asistencia de los concejales a la feria internacional del trueque a realizarse en Catua – Jujuy en el país de Argentina los días 22, 23 y 24 de Octubre |



MUNICIPALIDAD DE SAN PEDRO DE ATACAMA
CUENTA ANUAL AÑO 2010

| | | | |
|-----|------------|------------|---|
| 245 | 28/10/2010 | S.O. Nº 30 | Se aprueba por unanimidad del Concejo Municipal los términos referencia actualización del Plan de Desarrollo Comunal, presentados por la administradora municipal |
| 248 | 28/10/2010 | S.O. Nº 30 | Se aprueba por unanimidad del concejo autorizar a la Sra. María Corvalán Pino el uso de la vereda frente a su local comercial, con la finalidad de instalar sillas para uso de sus clientes, teniendo presente que deben ser consideradas las medidas para evitar accidentes en el lugar y los costos por el uso del espacio. |
| 252 | 04/11/2010 | S.O. Nº 31 | Se acuerda por unanimidad del Concejo municipal solicitar un informe de su funcionamiento tanto en lo económico como en lo administrativo a los comités de agua potable rural de las localidades de la comuna. |
| 254 | 11/11/2010 | S.O. Nº 32 | Se aprueba por unanimidad del Concejo Municipal la ordenanza municipal Nº 05/10 sobre la celebración del Aniversario de la Comuna año 2010. |
| 256 | 11/11/2010 | S.O. Nº 32 | Se aprueba por unanimidad del Concejo Municipal la actualización del reglamento interno de la municipalidad de San Pedro de Atacama. |
| 258 | 17/11/2010 | S.E Nº 13 | Se aprueba por unanimidad del Concejo Municipal la entrega de la distinción RECONOCIMIENTO DEL CABILDO POR "MERITO CIUDADANO" al Sr. Marcelino Fortunato Choque Mendoza por su contribución al desarrollo integral de su comunidad y de la Comuna. |
| 259 | 17/11/2010 | S.E Nº 13 | Se acuerda por unanimidad del Concejo Municipal declarar desierta la entrega de la distinción denominada reconocimiento del cabildo por mérito institucional por no existir postulaciones para el otorgamiento de dicha distinción. |
| 260 | 17/11/2010 | S.E. Nº 14 | Se aprueba por el Concejo Municipal la ordenanza municipal Nº 06/10 sobre nuevos derechos municipales, según la siguiente votación: C. Espíndola aprueba |



MUNICIPALIDAD DE SAN PEDRO DE ATACAMA
CUENTA ANUAL AÑO 2010

| | | | <p>C. García aprueba</p> <p>C. Chocobar aprueba</p> <p>C. Mora no aprueba</p> <p>C. Reyes aprueba</p> <p>C. Zuleta aprueba</p> <p>Alcaldesa aprueba</p> | | | | | | | | | | | | | | | | | | | | | | | | |
|-----------------------------|------------|---------------|--|--------|-------|-----|--------------------|---|-------------|----------------------------|---|-------------|-----------------------------|---|--------------|-----------------------|---|---------------|----------------------|---|-------------|-------------------------|---|--------------|---------------------------|---|-------------|
| 265 | 26/11/2010 | S.O. N° 33 | Se aprueba por unanimidad del Concejo municipal el plan comunal de salud año 2011. | | | | | | | | | | | | | | | | | | | | | | | | |
| 281 | 16/12/2010 | S.O. N° 36 | <p>Se aprueba por unanimidad del Concejo municipal los programas municipales para el año 2011 que a continuación se detallan:</p> <ul style="list-style-type: none"> - Programa de fortalecimiento de la gestión: servicios a la comunidad – satisfacción usuaria - Programa de vivienda - Programa fomento productivo y turismo - Programa de asistencialidad municipal - Programa aprendiendo de la cultura Lickay Antay - Programa forjando una cultura del deporte para alcanzar mayores niveles de desarrollo - Programa municipal de apoyo y estratificación a los distintos grupos vulnerables, potenciando sus redes sociales - Programa de protección ambiental | | | | | | | | | | | | | | | | | | | | | | | | |
| 283 | 16/12/2010 | S.O. N° 36 | <p>Se acuerda por unanimidad del Concejo municipal otorgar permiso en el bien nacional de uso público, denominado feria artesanal, ubicado en pasaje Gabriela mistral, y según la delimitación establecida por locales, a las siguientes personas:</p> <table border="1" style="width: 100%; border-collapse: collapse;"> <thead> <tr> <th style="width: 60%;">Nombre</th> <th style="width: 10%;">local</th> <th style="width: 30%;">Rut</th> </tr> </thead> <tbody> <tr> <td>Tito Mamani Mamani</td> <td style="text-align: center;">1</td> <td style="text-align: center;">8.018.225-2</td> </tr> <tr> <td>Ricardo Antinao Colihuinca</td> <td style="text-align: center;">2</td> <td style="text-align: center;">7.698.879-2</td> </tr> <tr> <td>Claudia Hormazábal Gonzalez</td> <td style="text-align: center;">3</td> <td style="text-align: center;">11.558.153-8</td> </tr> <tr> <td>Ignacia Manani Mamani</td> <td style="text-align: center;">4</td> <td style="text-align: center;">7.097.193 – 3</td> </tr> <tr> <td>Roxana Bruna Salazar</td> <td style="text-align: center;">5</td> <td style="text-align: center;">9.421.741-5</td> </tr> <tr> <td>Wilson Bautista Cordova</td> <td style="text-align: center;">6</td> <td style="text-align: center;">15.768.536-8</td> </tr> <tr> <td>Elizabeth Astudillo Berna</td> <td style="text-align: center;">7</td> <td style="text-align: center;">9.344.591-0</td> </tr> </tbody> </table> | Nombre | local | Rut | Tito Mamani Mamani | 1 | 8.018.225-2 | Ricardo Antinao Colihuinca | 2 | 7.698.879-2 | Claudia Hormazábal Gonzalez | 3 | 11.558.153-8 | Ignacia Manani Mamani | 4 | 7.097.193 – 3 | Roxana Bruna Salazar | 5 | 9.421.741-5 | Wilson Bautista Cordova | 6 | 15.768.536-8 | Elizabeth Astudillo Berna | 7 | 9.344.591-0 |
| Nombre | local | Rut | | | | | | | | | | | | | | | | | | | | | | | | | |
| Tito Mamani Mamani | 1 | 8.018.225-2 | | | | | | | | | | | | | | | | | | | | | | | | | |
| Ricardo Antinao Colihuinca | 2 | 7.698.879-2 | | | | | | | | | | | | | | | | | | | | | | | | | |
| Claudia Hormazábal Gonzalez | 3 | 11.558.153-8 | | | | | | | | | | | | | | | | | | | | | | | | | |
| Ignacia Manani Mamani | 4 | 7.097.193 – 3 | | | | | | | | | | | | | | | | | | | | | | | | | |
| Roxana Bruna Salazar | 5 | 9.421.741-5 | | | | | | | | | | | | | | | | | | | | | | | | | |
| Wilson Bautista Cordova | 6 | 15.768.536-8 | | | | | | | | | | | | | | | | | | | | | | | | | |
| Elizabeth Astudillo Berna | 7 | 9.344.591-0 | | | | | | | | | | | | | | | | | | | | | | | | | |



MUNICIPALIDAD DE SAN PEDRO DE ATACAMA
CUENTA ANUAL AÑO 2010

| | | | | | |
|--|--|--|----------------------------|----|--------------|
| | | | Vilma Catur Mamani | 8 | 10.256.729-3 |
| | | | Marta Mondaca Mondaca | 9 | 6.547.080-2 |
| | | | Florencio Rojas Espinoza | 10 | 6.506.193-7 |
| | | | Eusebia Flores Chambe | 11 | 13.416.436-0 |
| | | | Nury Liendro Chocobar | 12 | 8370094-7 |
| | | | Grecia Schuls Ñancuan | 13 | 10.456.606-1 |
| | | | Hilarion Cruz Cruz | 14 | 8.872.386-4 |
| | | | Carlos Aguilar Cruz | 15 | 11.196.802-0 |
| | | | Francisco Soza Tejerina | 16 | 11377636-6 |
| | | | Angela Rodríguez Rodríguez | 17 | 6823878-1 |
| | | | Rosario Mamani Mamani | 19 | 6.126.423-k |
| | | | Feliciana Tito Tito | 20 | 7.712.197-8 |
| | | | Adolfo Flores Chambe | 21 | 10.929.597-3 |
| | | | Maria Plaza Cruz | 22 | 7.453.742-1 |
| | | | Leonel Titichoca Ibañez | 23 | 10.915.872-0 |
| | | | Jannette Cruz Cruz | 24 | 10.986.087-5 |
| | | | Juan Sota Aguayo | 25 | 7.973.798-4 |
| | | | Hilda Anza Mondaca | 26 | 8.819.219-6 |
| | | | Juan Anza Choque | 27 | 9.169.649-5 |
| | | | Sergio Gavia Mondaca | 28 | 8.972.813-4 |
| | | | Radiel Flores Chambe | 29 | 13.416.435-2 |
| | | | Fernando Mamani Garcia | 30 | 10.865.336-1 |
| | | | Evangelista Soza Flores | 31 | 10.017.963-6 |
| | | | Pedro Puca Flores | 32 | 5.015.647-8 |
| | | | Hilda Flores Moscoso | 33 | 10.337.707-2 |
| | | | Marcelina Soza Carpanchay | 34 | 6.908.816-3 |
| | | | Maria Veliz Gomez | 35 | 5.562.568-9 |
| | | | Sonia Reyes Soza | 36 | 13.171.679-6 |
| | | | Eladio Lique Tinte | 37 | 12.053.738-5 |



MUNICIPALIDAD DE SAN PEDRO DE ATACAMA
CUENTA ANUAL AÑO 2010

| | | | |
|-----|------------|------------|---|
| | | | |
| 289 | 21/12/2010 | S.E. N° 16 | Se aprueba por el Concejo Municipal, con la abstención del concejal Juan García Martínez, por tener vínculo de parentesco con el solicitante, la entrega de patente de alcohol, clase "C", "restaurante diurno y nocturno", al contribuyente Sr. Juan Fernando García Venegas, Rut. N° 10.043.519-5, cuyo domicilio es calle Licancabur N° 252, San Pedro de Atacama. |

Participación de los Concejales en Eventos y Seminarios

Concejal: Rubén Reyes Aymani

| Evento-Seminario | Lugar | Fecha |
|---|--------------------------|---------------------|
| XV feria internacional del trueque Catua – Jujuy. | Catua – Jujuy, Argentina | 05 al 07 de Febrero |
| Ayuda a damnificados de Pelluhué | Pelluhué | 11 al 13 de Marzo |
| Reunión asociación chilena de municipalidades | Antofagasta | 29 de Marzo |
| Primer congreso lenguas indígenas | Santiago | 13 y 14 de Julio |
| Congreso nacional de concejales | Osorno | 11 al 14 de Agosto |

Concejal: Oriana Mora

| Evento-Seminario | Lugar | Fecha |
|--|---------------------|--------------------|
| Pasantía internacional "Modelo de gestión patrimonial y turística, experiencia de la ciudad del Cusco (Machu Picchu) – Perú" | Machu Picchu – Perú | 24 al 28 de Mayo |
| Congreso nacional de concejales | Osorno | 11 al 14 de Agosto |



MUNICIPALIDAD DE SAN PEDRO DE ATACAMA
CUENTA ANUAL AÑO 2010

Concejal: Margarita Chocobar

| Evento-Seminario | Lugar | Fecha |
|--|---|--------------------|
| Curso seguridad ciudadana | Iquique | 25 al 29 de Enero |
| Ayuda a damnificados de Pelluhué | Pelluhué | 11 al 13 de Marzo |
| Encuentro cultural y artístico que se realizara los días 28 y 29 de Julio de 2010, | San Antonio de los cobres, provincia de Salta, Argentina. | 28 y 29 de Julio |
| Congreso nacional de concejales | Osorno | 11 al 14 de Agosto |

Concejal: Justo Zuleta Santander

| Evento-Seminario | Lugar | Fecha |
|---|---------------------|-------------------|
| Ayuda a damnificados de Pelluhué | Pelluhué | 11 al 13 de Marzo |
| Pasantía internacional "Modelo de gestión patrimonial y turística, experiencia de la ciudad del Cusco (Machu Picchu) – Perú | Machu Picchu – Perú | 24 al 28 de Mayo |

Concejal: Jorge Espíndola Toroco

| Evento-Seminario | Lugar | Fecha |
|-------------------------------------|--------------|------------------|
| Reunión ampliada Directiva Nacional | Santiago | 05 de Febrero |
| Reunión comisión de Concejales | Antofagasta | 21 Abril |
| Copa Chile | Santiago | 21 al 23 de Mayo |
| Comisión regional de concejales | Tocopilla | 28 de Septiembre |
| Reunión de directiva nacional | Santiago | 20 de Diciembre |



MUNICIPALIDAD DE SAN PEDRO DE ATACAMA
CUENTA ANUAL AÑO 2010

2.- SECRETARIA MUNICIPAL

2.1.- ORDENANZAS MUNICIPALES DICTADAS DURANTE EL 2010.

Las ordenanzas son normas municipales que se aplican a la comunidad. Las ordenanzas dictadas durante el año son las que se señalan a continuación:

| Nº | Fecha | Materia |
|-----|----------|---|
| 001 | 25.03.10 | SEMANA SANTA |
| 002 | 08.06.10 | FIESTA SANTO PATRONO SAN PEDRO DE ATACAMA |
| 003 | 31.08.10 | FIESTAS PATRIAS |
| 004 | 22.10.10 | MODIFICACIONES DERECHOS VARIOS |
| 005 | 15.11.10 | ANIVERSARIO COMUNA SAN PEDRO DE ATACAMA |
| 006 | 17.11.10 | MODIFICACIONES DERECHOS VARIOS |

2.2.- ORGANIZACIONES COMUNITARIAS

Las organizaciones que obtuvieron personalidad jurídica son las siguientes:

| | | | |
|-----------------------|--|------------------|---------------------|
| 146/10 | Comité de Vivienda Lickan Antay | 28-08-2010 | Funcional |
| Nº DE REGISTRO | Junta de Vecinos de la Población Lickan Antay NOMBRE DE LA | FECHA DE | TIPO DE |
| INTERNO | Comité de Allegados Peine de Peine | OBTENCIÓN | ORGANIZACIÓN |
| 138/10 | Club Andino Atacama | 18-02-2010 | Funcional |
| 149/10 | Subcomité de Vecinos de San Pedro de Atacama | 29-10-2010 | Funcional |
| 139/10 | Comité de Vivienda Nueva Esperanza | 12-03-2010 | Funcional |
| 150/10 | Club Deportivo SPA | 02-12-2010 | Funcional |
| 140/10 | Comité de Energía Eléctrica de Peine | 13-05-2010 | Funcional |
| 141/10 | Comité de Vivienda Suyay Can | 27-05-2010 | Funcional |
| 142/10 | Comité de Vivienda El Tatio | 04-06-2010 | Funcional |
| 143/10 | Organización Pasackana | 11-06-2010 | Funcional |
| 145/10 | Liga Deportiva de Fútbol San Pedro de Atacama | 28-07-2010 | Funcional |



MUNICIPALIDAD DE SAN PEDRO DE ATACAMA
CUENTA ANUAL AÑO 2010

2.3.- DICTAMENES – REVISIONES DE CONTRALORÍA REGIONAL

La supervisión de Contraloría Regional permite el mejorar los procesos internos de control, durante el año 2010 se recibieron las siguientes observaciones:

| OBSERVACIONES | CANTIDAD |
|----------------|----------|
| Recibidas | 45 |
| Respondidas | 20 |
| En tramitación | 25 |

Se adjunta el detalle de las observaciones recibidas a continuación, es destacable mencionar que el porcentaje mayoritario de observaciones corresponde al Salud y obedecen al área de personal:

| Nº Dto. Registro | Nº Oficio Obs. Contraloría | Condición actual – Obs. Subsanada | Departamento | Tipo observación |
|------------------|----------------------------|-----------------------------------|--------------|--|
| 008/09 | 1.596 | En tramite | salud | Carece de relación laboral con el municipio |
| 124/09 | 1.628 | En tramite | Salud | No se adjunta requisitos que exige la ley 19.378, ni el certificado que acredite que el numero de horas no excede el 20% de la dotación, y el plazo para contestar es de 15 días |
| 125/09 | 1.721 | En tramite | Salud | No se adjunta requisitos que exige la ley 19.378. no se adjunta carta de renuncia y el plazo para contestar es de 15 días |
| 233/09 | 1.605 | En tramite | salud | No se ha subsanado observación del Dto. 16, del año 2010 |
| 241/09 | 1.591 | En tramite | Salud | No se adjunta requisitos que exige la ley 19.378, se omitió adjuntar fotocopia de licencia medica la funcionaria |
| 249/09 | 337 | En tramite | Salud | Se remitieron fotocopias del expediente sumarial, deben ser |



MUNICIPALIDAD DE SAN PEDRO DE ATACAMA
CUENTA ANUAL AÑO 2010

| | | | | |
|----------------|-------|------------|-------|--|
| | | | | originales |
| 10/10 | 1.597 | En tramite | Salud | No se adjunta requisitos que exige la ley 19.378, ni el certificado que acredite que el numero de horas no excede el 20% de la dotación |
| 11/10 | 1.595 | En tramite | Salud | No se adjunta requisitos que exige la ley 19.378, ni el certificado que acredite que el numero de horas no excede el 20% de la dotación |
| 12/10 | 1.583 | En tramite | Salud | No se adjunta requisitos que exige la ley 19.378, certificado que acredite que el numero de horas no excede el 20% de la dotación y la clasificación debe ser C y no D |
| 30/10 | 1.630 | En tramite | Salud | certificado que acredite que el numero de horas no excede el 20% de la dotación |
| 31/10 | 1.751 | En tramite | Salud | Fotocopias documentación deben ser legalizadas |
| 38/10 | 1.729 | En tramite | Salud | No se adjunta carta de renuncia, y mal digitado la C. Identidad |
| 17/10 | 1.728 | En tramite | salud | No se adjunta requisitos que exige la ley 19.378, ni declaración jurada y el certificado que acredite que el numero de horas no excede el 20% de la dotación |
| 41/10 | 1.722 | En tramite | Salud | No se han subsanado observaciones de los Dtos. 233 de 2009 y 16 del 2010 |
| 67/10 | 1.438 | En tramite | Salud | No se adjunta requisitos que exige la ley 19.378, ni declaración jurada y el certificado que acredite que el numero de horas no excede el 20% de la dotación |
| 13, 14 y 15/10 | 2.787 | En tramite | Salud | certificado que acredite que el numero de horas no excede el 20% de la dotación |
| 209/10 | 2.597 | En tramite | Salud | certificado que acredite que el numero de horas no excede el 20% de la dotación |
| 30/10 | 1.630 | En tramite | Salud | certificado que acredite que el numero de horas no excede el |



MUNICIPALIDAD DE SAN PEDRO DE ATACAMA
CUENTA ANUAL AÑO 2010

| | | | | |
|------------------|-------|-----------------------------|-------|--|
| | | | | 20% de la dotación |
| 43/10 | 2.780 | En tramite | Salud | certificado que acredite que el numero de horas no excede el 20% de la dotación |
| 130/10 131/10 | 2.170 | En tramite | Salud | No se adjunta requisitos que exige la ley 19.378, certificado que acredite que el numero de horas no excede el 20% de la dotación |
| 206/10 | 2.304 | En tramite | Salud | Se reitera lo indicado en oficio N° 2.170/10 |
| 40 y 44/10 | 1.962 | En tramite | Salud | Los nombramientos deben ser firmados por el alcalde titular, imputación de gastos deben ser de acuerdo al Art. 56 ley 10.336 Org. De Contraloría Gral. |
| 136/10 | 2.289 | En tramite | Salud | Dto.. 40 observado con oficio N° 1.962 y no ha sido subsanado |
| 09/09 | 191 | Oficio | Daem | No se ha subsanado observación del año 2008, del Dto. 204/08 |
| 224/09 | 1.855 | En tramite | Daem | No están registrados los documentos en el ministerio de relaciones exteriores del país, no costa que titulo este inscrito en el registro de títulos obtenidos en el extranjero |
| 229/09 | 1.858 | Oficio N° 1.092 02.11.10 | Daem | No corresponde el reemplazo ya que el titular cumple funciones docentes transitorias |
| 07/10 | 2.033 | Oficio N° 1.104 03.11.10 | Daem | Los nombramientos deben ser firmados por el alcalde titular |
| 047/10 | 2.168 | Oficio N° 1.092 02.11.10 | Daem | Educadora no cuenta con la autorización del ministerio de educación, para ejercer docencia |
| 51/10 | 2.159 | Oficio N° 1.092 02.11.10 | Daem | No se adjunta certificado sobre limite de contratos establecidos en el Estatuto Docente, y otras del art. 25 de Estatuto Docente |
| 53/10 | 2.557 | Oficio N° 1.241 | Daem | No se ha subsanado observación del Dto. 198 del |



MUNICIPALIDAD DE SAN PEDRO DE ATACAMA
CUENTA ANUAL AÑO 2010

| | | | | |
|---------------------|-------|------------------------------|----------------|--|
| | | 16.12.10 | | año 2008 |
| 54/10 | 2.789 | En tramite | Daem | No se ha subsanado observación del dto. 8 del 2009 |
| 88/10 | 2.790 | En tramite | Daem | No se adjunta certificado de salud y cambiar la denominación del personal no docente a Asistente de la educación |
| 112/10 | 2.296 | Oficio N° 1.157 17.11.10 | Daem | Se debe definir la fecha de inicio |
| 125/10 | 2.806 | En tramite | Daem | No se adjunta certificado sobre limite de contratos establecidos en el Estatuto Docente |
| 127/10 | 2.414 | 1.265 28.12.10 | Daem | Su contratación no se ajusta ya que para ingresar a la dotación docente no debe estar condenado por crimen o simple delito |
| 141, 143/10 | 2.811 | Dto. 121/2011 | Daem | Educadora no cuenta con la autorización del ministerio de educación, para ejercer docencia y no se adjunta certificado sobre limite de contratos establecidos en el Estatuto Docente |
| 140, 142/10 | 2.791 | En tramite | Daem | No se adjunta certificado sobre limite de contratos establecidos en el Estatuto Docente |
| 145/10 | 2.812 | En tramite | Daem | No se adjunta certificado sobre limite de contratos establecidos en el Estatuto Docente |
| 148, 156/10 | 2.751 | Oficio N° 143/11 14.02.11 | Daem | Educadoras No habilitadas para ejercer educación básica |
| 157/10 | 2.163 | Oficio N° 1.092 02.11.10 | Daem | No se adjunta certificado sobre limite de contratos establecidos en el Estatuto Docente |
| 187, 188, 189/09 | 361 | Oficio N° 599 14.06.10 | Sec. Municipal | No se ha subsano observación del dto. 176/2009 (suplencias) |
| 265/10 | 846 | Oficio N° 599 14.06.10 | Sec. Municipal | No se ha subsanado observación dto. N° 176, 2009 (suplencias) |



MUNICIPALIDAD DE SAN PEDRO DE ATACAMA
CUENTA ANUAL AÑO 2010

| | | | | |
|-------------------------|--------|---------------------------|----------------|---|
| 176, 177, 178,179/10 | 3.390 | Oficio N° 599 14.06.10 | Sec. Municipal | Concurso publico |
| 33, 34, 35/10 | 458/10 | Oficio N° 598 14.06.10 | Sec. Municipal | Sumario Administrativo "Construcción de piscina Techada Gimnasio San Pedro de Atacama" |
| 61/10 | 1.963 | Oficio N° 131 09.02.11 | Sec. Municipal | No se ha subsanado observación dto. N° dtos. 176, 189 y 265 del año 2009 |

2.4 SUMARIOS E INVESTIGACIONES SUMARIA

Los procesos administrativos que son abiertos para investigar situaciones susceptibles de sanciones administrativas se les llama sumarios o investigaciones estos son iniciados mediante decretos de registro o exentos. Se somete registro en forma directa sólo aquellos casos donde se encuentra identificado el funcionario involucrado, todos los otros casos se efectúan mediante un decreto exento.

2.4.1.- DECRETOS DE REGISTROS A CONTRALORIA REGIONAL

| | |
|--------------------------------|---|
| Decretos de registros emitidos | 0 |
|--------------------------------|---|

2.4.2 EXENTOS DE TRÁMITE DE TOMA DE RAZON DE LA CONTRALORIA

| | |
|---------------------------|----|
| Decretos exentos emitidos | 07 |
|---------------------------|----|

| Nº DECRETO | FUNCIONARIO | CONDICIONES ACTUAL DEL EXPEDIENTE |
|------------|---|--|
| 1.492/2010 | Consultorio General Rural San Pedro de Atacama | Sobreseído, mediante dto. Exento N° 2.211/10 |
| 1.952/2010 | Consultorio General Rural de San Pedro de Atacama | Se remitió expediente al Ministerio Publico, oficio N° 1.214 /10 |



MUNICIPALIDAD DE SAN PEDRO DE ATACAMA
CUENTA ANUAL AÑO 2010

| | | |
|------------|---|--|
| 2.235/2010 | Consultorio General Rural de San Pedro de Atacama | Se remitió expediente al Ministerio Publico, oficio N° |
| 2.754/2010 | Consultorio General Rural de San Pedro de Atacama | Amonestación por escrito |
| 3.392/2010 | Consultorio General Rural de San Pedro de Atacama | Amonestación por escrito |
| 3.393/2010 | Consultorio General Rural de San Pedro de Atacama | Sobreseído, mediante Dto. Exento N° 276/2011 |
| 3.394/2010 | Consultorio General Rural de San Pedro de Atacama | En tramite |

2.5.- CONVENIOS Y CONTRATOS CELEBRADOS

Los convenios, contratos y comodatos celebrados entre el municipio y diversos servicios o entidades privadas, los cuales corresponden a continuidad de algunos y otros nuevos para el cumplimiento de la función municipal, es necesario indicar además que el municipio no solo realiza aporte en dinero si no que también en otros, tales como dependencias, equipos, personal, etc. Los correspondientes al año 2010 se detallan a continuación:

2.5.1.- CONVENIOS

| Nº DEC. | FECHA SUSCRPCION | INSTITUCION O SERVICIO | MATERIA | MONTO APORTE EXTERNO | MONTO APORTE MUNICIPAL |
|---------|------------------|---|---|----------------------|------------------------|
| 162 | 29.12.09 | Junta Nacional de Jardines Infantiles (Junji) | Aprueba Termino de Convenio del Funcionamiento del Jardín Infantil | 20.115.551.- | --- |
| 184 | 02.12.09 | Servicio de Salud Antofagasta | Regulariza la Modificación del Convenio Anticipo de Aporte Estatal Incentivo al Retiro Voluntario de las Leyes 20.157 y | \$ 20.115.551 | |



**MUNICIPALIDAD DE SAN PEDRO DE ATACAMA
CUENTA ANUAL AÑO 2010**

| | | | | | |
|-----|----------|---|--|----------------|-----|
| | | | 20.250 para funcionarios de Atención Primaria de Salud, Segundo Periodo de Postulación año 2009 | | |
| 185 | 10.12.09 | Servicio de Salud Antofagasta | Regulariza la Aprobación de la Modificación del Convenio Apoyo a la Gestión a Nivel Local en Atención Primaria Municipal | \$ 16.129.000 | --- |
| 203 | 23.10.09 | Municipalidad de Antofagasta | Regulariza la Aprobación del Convenio de Colaboración | --- | --- |
| 204 | 14.01.10 | Servicio de Vivienda y Urbanismo Región Antofagasta | Aprueba Protocolo de Acuerdo | --- | --- |
| 365 | 23.11.09 | Fundación Minera Escondida | Regularícese la Aprueba convenio de Donación | \$4.500.0000.- | --- |
| 404 | 01.01.10 | Dr. Luis León Pavez Cirujano Dentista | Regulariza la aprobación Programa Salud Bucal | --- | --- |
| 465 | 12.01.10 | Servicio de Salud Antofagasta | Aprueba Convenio IRA Y ERA | \$ 1.400.000.- | --- |
| 594 | 21.12.09 | Servicio de Salud Antofagasta | Regulariza la aprobación Convenio Programa Desarrollo de Recursos Humanos en Atención Primaria | \$ 800.000.- | --- |
| 595 | 21.12.09 | Servicio de Salud Antofagasta | Aprueba Convenio de Apoyo a la Gestión a nivel Local en Atención Primaria Municipal | \$ 3.048.156.- | --- |
| 596 | 04.12.09 | Servicio de Salud Antofagasta | Regulariza la Aprobación de la Modificación del Convenio Programa de Apoyo al Desarrollo Bio-Psicosocial en la Atención Primaria (diferencia en valor \$30.801.120.- Debe Decir 32.563.524.- | \$32.563.524.- | --- |
| 638 | 01.03.10 | Proyecto Alma | Aprueba Convenio de Implementación de una Sala de Idiomas Escuela E-21 de Toconao | --- | --- |



**MUNICIPALIDAD DE SAN PEDRO DE ATACAMA
CUENTA ANUAL AÑO 2010**

| | | | | | |
|------|----------|---|--|----------------|---------------------|
| 683 | 01.03.10 | Proyecto Alma | Aprueba Convenio de Apoyo a la Enseñanza | 27.000.000.- | \$2.200.000.- Mens. |
| 684 | 05.11.09 | Subsecretaría de Desarrollo Regional y Administración (SUBDERE) | Convenio de Capacitación a Funcionarios Municipales en Finanzas y Contabilidad | \$ 278.304.- | |
| 700 | 03.03.10 | Corporación Nacional de Desarrollo Indígena (Conadi) | Aprueba Addendum del Convenio Directo | \$ 1.000.000.- | --- |
| 758 | 09.02.10 | Servicio de Salud Antofagasta | Aprueba Prorroga del Convenio Programa de Mejoramiento de la Atención Primaria en el Nivel Primario de Salud | --- | --- |
| 759 | 09.02.10 | Servicio de Salud Antofagasta | Programa de Salud Cardiovascular Atención Primaria | --- | --- |
| 760 | 09.02.10 | Servicio de Salud Antofagasta | Prorroga de Convenio Programa Apoyo a la Gestión a Nivel Local en Atención Primaria Municipal | --- | --- |
| 761 | 09.02.10 | Servicio de Salud Antofagasta | Prorroga de Convenio Programa Apoyo a la Gestión a Nivel Local en Atención Primaria Municipal | --- | --- |
| 766 | 24.11.09 | Dirección de Bibliotecas, Archivos y Museos | Aprueba Convenio de Comodato | --- | --- |
| 965 | 12.04.10 | Municipalidad de María Elena | Aprueba Convenio de Colaboración | --- | \$ 500.000.- |
| 991 | 18.03.10 | Sociedad Química y Minera de Chile S.A. | Aprueba Addendum Convenio de Apoyo Educativo | \$ 9.600.000.- | --- |
| 1025 | 27.01.20 | Subsecretaría de Desarrollo Regional y Administrativo | Regulariza la aprobación de Convenio con cargo al componente C del Segundo Proyecto de Gestión del Gasto Público | --- | --- |
| 1053 | 05.04.10 | Corporación | Aprueba Convenio | \$ 38.568.768 | --- |



MUNICIPALIDAD DE SAN PEDRO DE ATACAMA
CUENTA ANUAL AÑO 2010

| | | | | | |
|------|----------|--|---|--|------------------|
| | | Nacional de Cobre de Chile División Codelco Norte | Oportunidades de Desarrollo para Niños y Niñas con Necesidades Especiales de San Pedro de Atacama, Cuarta Etapa. | | |
| 1190 | 07.04.10 | Servicio de Salud Antofagasta | Aprueba Convenio de Ejecución Programa de Apoyo al Desarrollo Bio-psicosocial en las Redes Asistenciales | \$ 31.960.192 | --- |
| 1253 | 29.03.10 | Fundación Minera Escondida | Aprueba Convenio Programa Lector y Asesoría Pedagógica Escuela Toconao E-21 | \$ 25.005.789 | \$ 8.119.263.- |
| 1368 | 25.03.10 | Serviu Región de Antofagasta | Aprueba Convenio Programa de Pavimentación Participativa Comités Seleccionados 19º Proceso Código Bip Nº 30092188-0 | \$ 164.979.224.- \$ 9.244.000.- (Aporte Comité) | \$ 13.113.576.- |
| 1407 | 25.05.10 | 19.05.10 | Servicio de Salud Antofagasta | Aprueba Firmación de Convenio Programa de Apoyo al Desarrollo Bio-Psicosocial en la Atención Primaria | \$ 300.163.524.- |
| 1408 | 11.05.10 | Servicio de Salud Antofagasta | Aprueba Convenio Programa de Resolutivas en Atención Primaria | \$10.835.151.- | \$ 3.048.156.- |
| 1493 | 27.04.10 | Servicio de Salud Antofagasta | Aprueba Convenio Programa de Atención Integral de Salud Mental en Atención Primaria | \$ 10.306.800.- | --- |
| 1645 | 26.04.10 | Servicio de Salud Antofagasta | Aprueba Convenio (Vacunación) | \$888.918.- | --- |
| 1646 | 26.04.10 | Servicio de Salud Antofagasta | Aprueba Convenio Programa de Mejoría de la Equidad en Salud Rural | \$ 10.516.000.- | --- |
| 1647 | 03.05.10 | Servicio de Salud Antofagasta | Aprueba Programa de Mejoramiento de la Atención en el Nivel Primario de Salud Municipal | \$ 16.000.000.- | --- |
| 1648 | 06.05.10 | Servicio de Salud Antofagasta | Aprueba Convenio Programa de Rehabilitación Integral en la Red de Salud | \$ 2.650.674.- | --- |
| 1674 | 23.04.10 | Servicio de Salud | Aprueba Convenio de | \$ 20.572.000.- | --- |



**MUNICIPALIDAD DE SAN PEDRO DE ATACAMA
CUENTA ANUAL AÑO 2010**

| | | | | | |
|------|----------|---|--|-----------------|----------------|
| | | Antofagasta | Sistema de Atención de Urgencia Rural | | |
| 1693 | 12.04.10 | Sociedad Química y Minera S.A. | Aprueba Convenio de Colaboración para el Mejoramiento del Proceso Educativo de la Especialidad Agrícola en Liceo Likan Antai de San Pedro de Atacama | --- | --- |
| 1684 | 30.04.10 | Servicio de Salud Antofagasta | Aprueba Convenio Programa de Salud Cardiovascular Atención Primaria en Nivel Primario de Salud Municipal Año 2010 | \$ 11.552.703.- | --- |
| 1700 | 08.02.10 | Fundación para la Superación de la Pobreza | Regulariza la aprobación del Convenio de Cooperación (Cláusula Quinta Convenio) | \$ 1.820.000.- | --- |
| 1833 | 07.06.10 | Servicio de Salud Antofagasta | Aprueba Convenio Apoyo Radiológico | \$ 1.350.000.- | --- |
| 1834 | 03.05.10 | Servicio de Salud Antofagasta | Aprueba Convenio Programa de Reforzamiento y Resolutividad Odontológica en Atención Primaria | \$ 14.539.287.- | --- |
| 1918 | 25.05.10 | Servicio de Salud Antofagasta | Aprueba Convenio Programa de Capacitación Funcionaria para la Atención Primaria Municipalizada | \$ 636.526.- | --- |
| 2015 | 08.06.10 | Instituto de Previsión Social | Aprueba Convenio de Apoyo al Sistema Solidario IPS Antofagasta | --- | --- |
| 2110 | 15.07.10 | Seremi de Agricultura de la Región de Antofagasta | Aprueba Convenio de Colaboración para la instalación de una Estación EMA en el Liceo Likan Antai de Séquitor | --- | --- |
| 2155 | 17.06.10 | Fundación Minera Escondida | Aprueba Convenio (Centro Tomatis Chile Limitada) | \$ 10.000.000.- | \$ 5.000.000.- |
| 2549 | 13.09.10 | Corporación Nacional de Desarrollo | Aprueba Convenio Directo Participación de los Pueblos Originarios en el Bicentenario de | \$ 370.000.- | --- |



**MUNICIPALIDAD DE SAN PEDRO DE ATACAMA
CUENTA ANUAL AÑO 2010**

| | | Indígena | Chile | | |
|------|----------|---|--|---|-----------------|
| 2550 | 24.06.10 | Corporación Nacional de Desarrollo Indígena | Aprueba Addendum Convenio Participación de los Pueblos Originarios en el Bicentenario de Chile | \$ 942.000.- | --- |
| 2559 | 03.08.10 | Fundación Minera Escondida | Aprueba Addendum de Convenio Tecnología Portátil en el Aula, escuela E-26 de San Pedro de Atacama 2010 | \$ 20.000.000.- | --- |
| 2588 | 22.09.10 | 06.09.10 | Servicio de Salud Antofagasta | Aprueba Convenio Programa Desarrollo de Recursos Humanos en Atención Primaria Servicio de Salud Antofagasta | \$ 10.799.200.- |
| 2715 | 04.10.10 | Comunidad Indígena de Séquitor | Aprueba Convenio para el Proyecto de Recuperación de Aguas Grises del Liceo Likan Antai de SPA | \$3.500.000.- | --- |
| 2786 | 12.10.10 | Minera Gaby | Aprueba Fondos de Inversión Social 2010 | \$6.000.000.- | --- |
| 2882 | 02.08.10 | Subsecretaría del Interior | Aprueba Convenio de Colaboración para la Implementación de un Proyecto sobre Prevención del Consumo de Drogas en el Ámbito Laboral | \$1.000.000.- | --- |
| 2989 | 13.10.10 | Ministerio de Educación | Aprueba Convenio Fondo Proyectos de Apoyo a la Implementación del Sector Lengua Indígena | \$2.000.000.- | --- |
| 3038 | 07.10.10 | Servicio de Salud Antofagasta | Aprueba Modificación Programa de Salud Cardiovascular Atención Primaria en Nivel Primario de Salud Municipal | \$953.669.- | --- |
| 3124 | 11.06.10 | Subsecretaría de Desarrollo Regional y Administrativo (SUBDERE) | Aprueba Convenio de Transferencia de Recursos | \$29.925.000.- | --- |
| 3163 | 29.10.10 | Servicio de Salud | Aprueba Convenio Programa de Salud y Pueblos Indígenas | \$5.000.000.- | --- |



**MUNICIPALIDAD DE SAN PEDRO DE ATACAMA
CUENTA ANUAL AÑO 2010**

| | | Antofagasta | (Pespi) | | |
|------|----------|---|---|---------------|-----|
| 3164 | 29.10.10 | Servicio de Salud Antofagasta | Aprueba Addendum Convenio Programa de Apoyo al Desarrollo Bio-Psicossocial en las Redes Asistenciales año 2010 | \$597.225.- | --- |
| 3165 | 29.10.10 | Servicio de Salud Antofagasta | Aprueba Convenio Apoyo a la Gestión a Nivel Local en Atención Primaria Municipal | \$4.000.000.- | --- |
| 3186 | 23.09.10 | Comité de Agua Potable Rural y Alcantarillado de San Pedro de Atacama | Aprueba Convenio de Colaboración | --- | --- |
| 3341 | 30.11.10 | Servicio de Salud Antofagasta | Aprueba Ampliación del Convenio Programa de Salud Cardiovascular Atención Primaria en Nivel Primario de Salud Municipal | \$127.861.- | --- |
| 3357 | 30.11.10 | Servicio de Salud Antofagasta | Aprueba Convenio Apoyo a la Gestión a Nivel Local en Atención Primaria Municipal | \$826.920.- | --- |
| 3358 | 30.11.10 | Servicio de Salud Antofagasta | Aprueba Ampliación Programa de Mejoría de la Equidad en Salud Rural | \$2.000.000 | --- |
| 3359 | 30.11.10 | Servicio de Salud Antofagasta | Aprueba Convenio Examen de Medicina Preventiva a través del ciclo Vital en Atención Primaria de Salud | \$582.972.- | --- |

2.5.2.- CONTRATOS

Los contratos son licitados mediante el portal mercado público solo en aquellos casos en que se vuelve imprescindible continuar el servicio se requiere realizar contrato a trato directo, éstos son supervisados un una unidad municipal quien contra su ejecución, además existen otras tipologías de contratos entre estos contratos de comodatos donde se entrega un bien para su uso.

| | | | | |
|--|--|--|--|--|
| | | | | |
|--|--|--|--|--|



**MUNICIPALIDAD DE SAN PEDRO DE ATACAMA
CUENTA ANUAL AÑO 2010**

| N° DEC. | FECHA SUSCRIPCIÓN | INSTITUCION Y/O SERVICIO | MATERIA | COSTO SERVICIO |
|----------------|--------------------------|---|--|-----------------------|
| 526 | 19.02.10 | Empresa de Ingeniería J.A.M Ingeniería Ltda. | Aprueba Contrato Servicio Mantenición de Redes y Equipos de Generación Eléctrica Localidades Varias San Pedro de Atacama | \$4.833.333.- Mensual |
| 766 | 24.11.09 | Dirección de Bibliotecas, Archivos y Museos | Aprueba Contrato de Comodato | --- |
| 966 | 25.03.10 | Junta Nacional de Jardines Infantiles | Aprueba Contrato de Comodato Edificio | --- |
| 1023 | 07.04.10 | Empresa Angélica Gavia Palacios | Servicios de Aseo Dependencia Municipales | \$2.476.886.- Mensual |
| 1062 | 20.04.10 | Empresa de Ingeniería Biotecnología y Servicios Tri-cauli Ltda. | Aprueba Contrato Servicio de Mantenición y Reparación de Red y Equipos Computacionales | \$3.600.000.- Mensual |
| 2564 | 07.09.10 | Empresa Angélica Gavia Palacios | Aprueba Addendum Contrato | \$2.616.116.- Mensual |
| 222 | 05.01.10 | Sociedad Comercial Álvarez Alvarez Limitada (Socoal Ltda.) | Aprueba Contrato Concesión de Servicios de Recolección, Transporte y Disposición Final de Residuos Sólidos Domiciliarios San Pedro de Atacama. (Desde 21.01.10 hasta 03.02.10) | \$24.965.363.- |
| 525 | 01.02.10 | Sociedad Comercial Álvarez Alvarez Limitada (Socoal Ltda.) | Regulariza Aprobación Servicios de Recolección, Transporte y Disposición Final de los Residuos Sólidos Domiciliarios de San Pedro de Atacama y Toconao. (desde 01.02.10 hasta 31.07.10) | \$23.499.999.- |
| 2089 | 30.07.10 | Sociedad Comercial Álvarez Alvarez Limitada (Socoal Ltda.) | Aprueba la contratación de Servicios de Recolección, Transporte y Disposición Final de los Residuos Sólidos Domiciliarios de San Pedro de Atacama y Toconao. (desde 01.08.10 hasta 31.10.10) | \$23.499.999.- |
| 3142 | 27.10.10 | Sociedad Comercial Álvarez Alvarez Limitada (Socoal Ltda.) | Regulariza la Contratación de Servicio de Recolección, Transporte y Disposición Final de los Residuos Sólidos Domiciliarios De San Pedro de Atacama y Toconao | \$23.499.999.- |
| 3408 | 27.10.10 | Sociedad Comercial Álvarez Alvarez Limitada (Socoal Ltda.) | Regulariza la Contratación de Servicio de Recolección, Transporte y Disposición Final de los Residuos Sólidos Domiciliarios De San Pedro de Atacama y Toconao | \$23.499.999.- |

2.6.- DECRETOS DICTADOS



MUNICIPALIDAD DE SAN PEDRO DE ATACAMA
CUENTA ANUAL AÑO 2010

Las resoluciones emitidas por alcaldía en las materias municipales de su competencia durante el año son:

| | |
|---|------|
| Decretos Alcaldicios Exentos | 3756 |
| Decretos Alcaldicios sometidos a Registros en Contraloría | 296 |

Cabe señalar que, la confección de dicha resoluciones corresponde a los diversos departamentos que según su especialidad efectúan esta documentación.

EVOLUCIÓN EN CANTIDAD DE DECRETOS EXENTOS EMITIDOS POR AÑOS

| 2006 | 2007 | 2008 | 2009 | 2010 |
|------|------|------|------|------|
| 2945 | 3196 | 3386 | 3527 | 3756 |

Existe un incremento de la emisión de decretos en el transcurso de los años generando así un mayor volumen de gestiones que se realizan en la administración del gobierno local.

Aquellas resoluciones que requieren un examen legal son sometidas a trámite de registro por contraloría regional, estas materias son indicadas por el organismo contralor en una resolución.

DECRETOS A TRÁMITE DE REGISTRO POR AÑOS

| 2006 | 2007 | 2008 | 2009 | 2010 |
|------|------|------|------|------|
| 256 | 221 | 215 | 267 | 296 |

2.7.- COORDINACIONES DE VEHICULOS



MUNICIPALIDAD DE SAN PEDRO DE ATACAMA
CUENTA ANUAL AÑO 2010

En el ámbito municipal no solo deben satisfacerse las necesidades de traslado y trabajos propios de la municipalidad, sino que según las características comunales las solicitudes de tipo comunitarios son un elemento de la gestión municipal, se detallan a continuación:

SOLICITUDES DE VEHÍCULOS DE ORGANIZACIONES

| TIPO VEHICULO | FECHA | ORGANIZACION | MOTIVO |
|----------------------|--------------|--|--|
| CAMION ALJIBE | 08.01.2010 | SOC. COMERCIAL POZO TRES | RELLENO ESTANQUE POZO TRES |
| CAMION ALJIBE | 09.01.2010 | COMITÉ AGUA SAN PEDRO DE ATACAMA | ENTREGA DE AGUA POTABLE AYLLUS |
| CAMION ALJIBE | 03.02.2010 | CLUB DE RODEO SAN PEDRO DE ATACAMA | RIEGO MEDIALUNA |
| MINIBUS | 26.04.2010 | PARROQUIA SAN PEDRO DE ATACAMA | TRASLADO DE PASAJEROS |
| MAQUINARIA | 08.05.2010 | COMUNIDAD DE CATARPE | REPARACION CAMINO AL AYLLU |
| CAMION | 05.05.2010 | COMUNIDAD DE CATARPE | TRASLADO DE MOBILIARIO |
| CAMION ALJIBE | 30.04.2010 | SOC. COMERCIAL POZO TRES | RELLENO ESTANQUE DE AGUA POZO TRES |
| CAMION ALJIBE | 14.06.2010 | COMUNIDAD DE SEQUITOR, YAYE Y CHECAR | RIEGO DE CALLE SECTOR SEDE COMUNITARIA |
| CAMION ALJIBE | 16.06.2010 | CLUB DE RODEO | RIEGO DE MEDIALUNA |
| MAQUINARIA | 21.06.2010 | COMUNIDAD DE QUITOR | MOVIMIENTO DE TIERRA EN PREDIO |
| MINIBUS | 13.07.2010 | MUSEO RV. PADRE GUSTAVO LE PAIGE | TRASLADO DE PASAJEROS |
| MINIBUS | 21.07.2010 | CLUB DEPORTIVO SAN PEDRO DE ATACAMA | TRASLADO DE PASAJEROS |
| CAMION ALJIBE | 30.07.2010 | COMUNIDAD DE CATARPE | TRASLADO DE AGUA POTABLE |
| MINIBUS | 12.08.2010 | TINKUS LINEAI PUGILLAI | TRASLADO DE PASAJEROS |
| MINIBUS | 14.08.2010 | BAILE RELIGIOSO REAL MORENADA DE PEINE | TRASLADO DE PASAJEROS |



MUNICIPALIDAD DE SAN PEDRO DE ATACAMA
CUENTA ANUAL AÑO 2010

| | | | |
|---------------|------------|--|--|
| MINIBUS | 24.08.2010 | ASOCIACION DE REGANTES SAN PEDRO DE ATACAMA | TRASLADO DE PASAJEROS |
| MINIBUS | 24.08.2010 | PARROQUIA DE SAN PEDRO DE ATACAMA | TRASLADO DE PASAJEROS |
| MAQUINARIA | 31.08.2010 | JUNTA DE VECINOS CONDEDUQUE | RETIRO ESCOMBROS |
| CAMION | 31.08.2010 | JUNTA DE VECINOS CONDEDUQUE | RETIRO ESCOMBROS |
| CAMION ALJIBE | 09.09.2010 | SOC. COMERCIAL POZO TRES | RELLENO ESTANQUE AGUA |
| CAMION ALJIBE | 14.09.2010 | CLUB DE RODEO | RIEGO MEDIALUNA |
| MINIBUS | 28.09.2010 | BAILE RELIGIOSO NUESTRA SEÑORA DE CONCEPCIÓN | TRASLADO DE PASAJEROS |
| MINIBUS | 01.10.2010 | SUBCENTRO DE PADRES DE 4º AÑO A ESCUELA E-26 | TRASLADO DE PASAJEROS |
| MINIBUS | 05.10.2010 | COMUNIDAD DE SAN PEDRO DE ATACAMA | TRASLADO PASAJEROS |
| MINIBUS | 06.10.2010 | MORENADA DE TOCONAO | TRASLADO DE PASAJEROS |
| CAMION ALJIBE | 18.10.2010 | COMITÉ DE AGUA POTABLE DE SOCAIRE | TRASLADO DE AGUA POTABLE |
| CAMION ALJIBE | 19.10.2010 | CONSEJO PARROQUIAL SAN PEDRO DE ATACAMA | RIEGO EN EL CEMENTERIO |
| CAMION | 19.10.2010 | CONSEJO PARROQUIAL SAN PEDRO DE ATACAMA | RETIRO DE ESCOMBROS Y TRASLADO DE BANCAS |
| MINIBUS | 25.10.2010 | SUBCENTRO DE PADRES DE 8º AÑO A ESCUELA E-26 | TRASLADO DE PASAJEROS |
| CAMION ALJIBE | 25.10.2010 | SOC. COMERCIAL POZO TRES | RELLENO ESTANQUE AGUA |
| MAQUINARIA | 23.11.2010 | CLUB DE RODEO | MOVIMIENTO TIERRA EN MEDIALUNA |



MUNICIPALIDAD DE SAN PEDRO DE ATACAMA
CUENTA ANUAL AÑO 2010

2.7.- LEY DE ACCESO A LA INFORMACIÓN PÚBLICA (TRANSPARENCIA)

La implementación de la ley de acceso a la información no solo requirió la publicación de la información sino que además la respuesta de las solicitudes e de los usuarios, en este caso Secretaria Municipal coordina la respuestas con los demás Departamentos a continuación se detallan los correspondientes al año 2010:

| FECHA | SOLICITANTE | ENVIADO A | SOLICITUD | RESPUESTA |
|----------|--|-------------------------|---|--|
| 28.01.10 | GESCAM CONSULTORES AMBIENTALES | DOM | OFERTAS TÉCNICAS Y ECONOM PROPUESTA GESTIÓN DE RESIDUOS SÓLIDOS DOMIC. COMUNA ANTOF. ID-3052-41- LP09 | REMITIDA CON FECHA 11.02.10 CORREO ELECTRONICO |
| 31.05.10 | SUBSECRETARIO DE DESARROLLO REGIONAL Y ADMINISTRATIVO | SECRETARIA MUNICIPAL | INVERSIÓN EN ÁREAS VERDES Y ESPACIOS PÚBLICOS DE LOS ÚLTIMOS CINCO AÑOS | REMITIDA CARTA FECHA 07.07.10 |
| 26.07.10 | DIRECTOR DIVISIÓN DE ORGANIZACIONES SOCIALES | SECRETARÍA MUNICIPAL | INFORMACIÓN RELATIVA A JUNTAS DE VECINOS Y DEMÁS ORGANIZACIONES COMUNITARIAS | REMITIDA CON FECHA 03.09.2010 CORREO ELECTRONICO |
| 01.10.10 | MARCOS BASTIAS MERINO GLOBAL LEGAL ABOGADOS EN CHILE | SECRETARIA MUNICIPAL | INFORME DE SECRETARIA MUNICIPAL DE 27.09.10 y ACUERDO DE CONCEJO MUNICIPAL Nº 226 DE FECHA 27.09.10 | REMITIDA CON FECHA 20.10.10 ORD.1065 |
| 19.11.10 | MARCOS BASTIAS MERINO GLOBAL LEGAL ABOGADOS EN CHILE | SECRETARIA MUNICIPAL | ACTAS DE CONCEJO 1º.07.10, 25.05.10, 28.10.10 Y 04.11.10 | REMITIDA CON FECHA 17.12.10 ORD. 1245 |



MUNICIPALIDAD DE SAN PEDRO DE ATACAMA
CUENTA ANUAL AÑO 2010

2.8.- PROGRAMA PRODESAL

La intervención del programa PRODESAL abarca las localidades de Socaire, Camar, Talabre, Toconao, Machuca, Río Grande y San Pedro de Atacama, y sectores aislados como Salar de Tara, Pular, Vilaco, Quisquiro, San Juan y Tatio, desarrollado de la siguiente manera:

| BENEFICIARIOS | TOTAL |
|--------------------------------|--------------|
| Agricultores beneficiados 2008 | 201 |
| Agricultores beneficiados 2009 | 205 |
| Agricultores beneficiados 2010 | 100 |

Se puede observar que el número de beneficiarios disminuyó durante el último año ya que para ser usuario del programa se debe cumplir con requisitos que se establecen en las normas técnicas del programa.

| RECURSOS GESTIONADOS POR EL PROGRAMA AÑO 2010 | MONTO \$ |
|---|-----------------|
| Programa de Desarrollo de Inversiones (PDI-INDAP) | 14.197.720.- |
| Programa de Recuperación de Suelos Degradados (INDAP-SAG) | 0 |
| Comisión Nacional de Riego (CNR) | 68.920.450.- |
| Otros (FPA, Mineras, Programas, etc) | 8.920.000.- |

Todos los recursos gestionados por los profesionales del programa son destinados a los usuarios, además que la adjudicación de dichos fondos se realiza mediante la presentación de proyectos.

Los aportes para el funcionamiento del programa son:

| INSTITUCION | MONTOS APORTADOS PARA LA EJECUCIÓN DEL PROGRAMA |
|--------------------|--|
| INDAP | 52.348.724.- |
| Municipalidad | 15.100.000.- |



MUNICIPALIDAD DE SAN PEDRO DE ATACAMA
CUENTA ANUAL AÑO 2010

Los aportes del programa son destinados a la contratación de personal mayoritariamente, además de combustible y otros insumos para su funcionamiento.

3.- JUZGADO DE POLICIA LOCAL

El Juzgado de Policía Local, que se encuentra en la comuna de San Pedro de Atacama, sólo se reciben infracciones leves, como faltas e infracciones a la ley de alcoholes, ya que este Tribunal por no contar con un Juez (abogado), no somos competente para otro tipo de infracciones como Graves y Gravísimas, el Juez que tenemos es iletrado, vale decir, (Alcaldesa la faculta la Ley).

En los siguientes cuadros comparativos se reflejan los ingresos de infracciones y de dineros recaudados en ese juzgado como también a través del juzgado de policía local de Calama.

**CUADRO COMPARATIVO DE INGRESOS DE INFRACCIONES
DURANTE EL AÑO 2010**

| 2007 | 2008 | 2009 | 2010 |
|------|------|------|------|
| 748 | 581 | 283 | 384 |

**CUADRO COMPARATIVO DE INGRESOS POR CONCEPTO DE MULTAS EN SAN
PEDRO DE ATACAMA**

| 2007 | 2008 | 2009 | 2010 |
|-----------|----------------|----------------|----------------|
| 5.906.199 | \$ 7.511.131.- | \$ 4.066.163.- | \$ 3.671.611.- |



MUNICIPALIDAD DE SAN PEDRO DE ATACAMA
CUENTA ANUAL AÑO 2010

Total de dineros remitidos por el Departamento de Tesorería Municipal de Calama, por conceptos de multas de Infracciones Gravísimas y Graves, Ley de alcoholes, ruidos molestos, por ser competencia del Juzgado de Policía Local de Calama, derivadas por la Subcomisaría de San Pedro de Atacama.

| 80% CALAMA 2007 | 80% CALAMA 2009 | 80% CALAMA 2010 |
|-----------------|-----------------|-----------------|
| \$ 12.720.697 | \$ 43.640.469.- | \$ 17.630.007.- |

Cabe señalar, que el monto indicado correspondiente al año 2009, son dineros que se encontraban pendiente de los años 2007 y 2008 y a esto se suma otro monto correspondiente al año 2009.

Además, se informa que el monto del año 2010 que se indica, corresponde a los primeros nueve meses del 2009, estando pendiente la recaudación de los últimos tres meses y pendiente todo año 2010.

4- INSPECCION MUNICIPAL

La inspección municipal es la encargada de fiscalizar las ordenanzas municipales, de algunas infracciones al tránsito, las cuales estén dentro de su competencia y de cursar infracciones cuando los contribuyentes no cumplan los requisitos que la ley exige.

A través del presente cuadro comparativo se podrá observar las diferencias de infracciones cursadas durante los últimos tres años

| 2007 | 2008 | 2009 | 2010 |
|------|------|------|------|
| 056 | 056 | 055 | 045 |

Esta municipalidad cuenta con una sola inspectora municipal, ya que la planta municipal tienen tan solo 12 funcionarios, y para este cargo debe ser personal de la planta municipal, ya que ésta debe tener responsabilidad administrativa.

5.- OFICINA DE PARTES E INFORMACIONES

La Oficina de Partes e Informaciones tiene como labor principal, el registro de correspondencia recibida y enviada tanto como Oficios alcaldicios, Decretos Exentos y de Registro, la atención y orientación del público en general, atención de la central telefónica, como también el libro de reclamos y sugerencias de esta corporación edilicia. El sistema computacional de control de correspondencia (CINC) que tiene por



MUNICIPALIDAD DE SAN PEDRO DE ATACAMA
CUENTA ANUAL AÑO 2010

objetivo controlar las solicitudes de la comunidad, además discriminando y clasificando en documentos varios y documentos comerciales, siendo los primeros donde se encasillan las demandas y solicitudes de la comunidad.

CUADRO COMPARATIVO DE DOCUMENTOS RECIBIDOS

| 2005 | 2006 | 2007 | 2008 | 2009 | 2010 |
|------|------|------|------|------|------|
| 7438 | 7262 | 8165 | 8772 | 8883 | 7866 |

CUADRO COMPARATIVO OFICIOS ALCALDICIOS

| 2005 | 2006 | 2007 | 2008 | 2009 | 2010 |
|------|------|------|------|------|------|
| 1185 | 1266 | 1247 | 1173 | 1360 | 1292 |

CUADRO COMPARATIVO DE RECLAMOS Y SUGERENCIAS

| Año | Total de Reclamos | Respondidos | Sugerencias |
|------|-------------------|-------------|-------------|
| 2005 | 21 | 21 | 06 |
| 2006 | 11 | 11 | 06 |
| 2007 | 06 | 06 | 0 |
| 2008 | 02 | 02 | 0 |
| 2009 | 02 | 02 | 0 |
| 2010 | 04 | 04 | 0 |

DETALLE DE RECLAMOS RECIBOS (OIRS)

| Fecha del Reclamo | Nombre del Remitente | Enviado a | Detalle | Respuesta |
|-------------------|----------------------|--------------------------------|-------------------------------------|----------------------------------|
| 17-02-2010 | Ivan Corili Álvarez | Dirección Regional de Vialidad | Evento en Camino Entrada del Pueblo | Contestado con fecha 22-02-2010, |



MUNICIPALIDAD DE SAN PEDRO DE ATACAMA
CUENTA ANUAL AÑO 2010

| | | | | y remitido a la institución |
|------------|----------------------|-----------------------|--------------------------------------|---------------------------------|
| 22-03-2010 | Jessi Nuñez Guerrero | Departamento de Obras | Basura en la Calle Caracoles | Contestado con fecha 25-03-2010 |
| 22-03-2010 | Paula Herrera I. | Departamento de Obras | Contaminación de basura en el pueblo | Contestado con fecha 25-03-2010 |
| 24-08-2010 | Natali Cruz Rivera | Consultorio | Mal atención en el Consultorio | Contestado con fecha 27-08-2010 |



MUNICIPALIDAD DE SAN PEDRO DE ATACAMA
CUENTA ANUAL AÑO 2010

DIRECCION DE DESARROLLO
COMUNITARIO -
DIDECO



MUNICIPALIDAD DE SAN PEDRO DE ATACAMA
CUENTA ANUAL AÑO 2010

DIRECCION DE DESARROLLO COMUNITARIO.

La Dirección de Desarrollo Comunitario tiene por objetivo propender al mejoramiento de la calidad de vida de la población y especialmente de los sectores sociales más vulnerables. Además, debe promover y potenciar la participación de la comunidad organizada, en las distintas esferas del desarrollo de la comuna, respondiendo a sus necesidades específicas a través de la implementación de programas y proyectos, fortaleciendo y promoviendo el deporte y la recreación.-

RECURSO HUMANO ADSCRITO AÑO 2010

A) FONDOS MUNICIPALES

| Funcionario | Tipo contrato | Cargo |
|------------------------------|----------------------|----------------------|
| Paola Piñones Araya | Planta (Grado 10) | Directora |
| Natalia Henríquez Díaz | Planta (Grado 12) | Profesional de Apoyo |
| Jeyla González Manzanares | Planta (Grado 17) | Administrativa |
| Dagoberto Ramírez Ramírez | Contrata | Auxiliar conductor |

| PROGRAMA CULTURA | Tipo Contrato | Cargo |
|--------------------------------------|------------------------|---------------------|
| María Eugenia Cornejo Cádiz | Honorario Programas | Gestora Cultural |
| INVERSION HONORARIO MUNICIPIO | | \$ 8.151.000 |



MUNICIPALIDAD DE SAN PEDRO DE ATACAMA
CUENTA ANUAL AÑO 2010

| PROGRAMA PUENTE | Tipo Contrato | Cargo |
|--------------------------------------|----------------------|--------------------------------|
| Carla Fierro Retamal | Honorario Programas | Apoyo familiar Programa Puente |
| INVERSION HONORARIO MUNICIPIO | | \$ 3.600.000 |

| BIBLIOTECA | Tipo Contrato | Cargo |
|--------------------------------------|----------------------|--------------------------------|
| Rosa Cortes | Código del Trabajo | Encargada Biblioteca Municipal |
| Jairo González Mamani | Honorario Programa | Operador Infocentro |
| INVERSION HONORARIO MUNICIPIO | | \$ 3.764.966 |
| | | |
| GIMNASIO SAN PEDRO DE ATACAMA | Tipo Contrato | Cargo |

| PROGRAMA DE APOYO Y ESTRATIFICACION A LOS DISTINTOS GRUPOS VULNERABLES | Tipo contrato | Cargo |
|---|---|--------------------------------|
| Carolina Tapia Venegas | Honorarios Programas (asimilado grado 12) | Profesional |
| Elizabeth García Sandon | Honorarios programas (asimilado grado 17) | Administrativo Programa Social |
| Silvia Díaz Cortés | Honorarios programas (asimilado grado 17) | Administrativo Programa Social |
| INVERSION HONORARIO MUNICIPIO | | \$ 18.245.328 |



MUNICIPALIDAD DE SAN PEDRO DE ATACAMA
CUENTA ANUAL AÑO 2010

| | | |
|--------------------------------------|----------------------|--|
| Ana Ugarte Toledo | Honorario Programa | Administradora Gimnasio San Pedro de Atacama |
| Diana Ortiz Villarroel | Honorario Programa | Monitora Gimnasio San Pedro de Atacama |
| Dalay Rodríguez Cenzano | Honorario Programa | Auxiliar de aseo Gimnasio Techado |
| Cristian Ramírez Cervantes | Honorario Programa | Encargo Cancha de Pasto Sintético San Pedro de Atacama |
| INVERSION HONORARIO MUNICIPIO | | \$ 19.219.892 |
| GIMNASIO TOCONAO | Tipo Contrato | Cargo |
| Alejandro Zuleta Cruz | Honorario Programa | Administrador Gimnasio Toconao (Noviembre 2010) |
| María Varas Plaza | Honorario Programa | Auxiliar Aseo Gimnasio Toconao (Mayo 2010) |
| Francisco Soza Mamani | Honorario Programa | Sereno Gimnasio Toconao (Mayo 2010) |
| INVERSION HONORARIO MUNICIPIO | | \$6.425.164 |



MUNICIPALIDAD DE SAN PEDRO DE ATACAMA
CUENTA ANUAL AÑO 2010

B) CONVENIO MUNICIPALIDAD – SERVICIO NACIONAL DE MENORES:

| | | |
|-----------------------|--|---|
| Soledad Rodríguez R | Honorarios Proyecto Intervención Breve, fondos convenio SENAME | Directora y Psicóloga Programa PIB., Profesional. |
| Valezka Pastenes S. | Honorarios Proyecto Intervención Breve, fondos convenio SENAME | Secretaría Contable PIB., Técnico. |
| Teresa Guerrero M | Honorario Proyecto Intervención Breve, fondos convenio SENAME | Psicóloga Programa PIB., Profesional. |
| Jaime Velazquez Varas | Honorario Proyecto Intervención Breve, Fondos Convenio SENAME | Asistente Social, PIB Profesional. |
| Paula Arias Acuña | Honorario Proyecto Intervención Breve, Fondos Convenio SENAME | Asistente Social, PIB Profesional. |

C) CONVENIO MUNICIPALIDAD- CONACE

| | | |
|-----------------------|---------------------|-----------------------|
| Yenifer Ojeda Osorio | Honorarios Proyecto | Coordinadora Programa |
| Melisa Maraboli Ramos | Honorarios Proyecto | Apoyo Profesional |

D) CONVENIO CODELCO – PROGRAMA DE REHABILITACION A NIÑOS Y NIÑAS CON NECESIDADES ESPECIALES

| | | |
|----------------------|------------|---|
| Elizabeth Tapia S. | Honorarios | Coordinadora Programa – Educ. Diferencial |
| Juan Cortés Aceituno | Honorarios | Kinesiólogo |
| Lady Cruz Mora | Honorarios | Fonoaudióloga |
| Karen Flores Meza | Honorarios | Educadora Diferencial |



MUNICIPALIDAD DE SAN PEDRO DE ATACAMA
CUENTA ANUAL AÑO 2010

1.- GESTIÓN ÁREA DESARROLLO SOCIAL

A.- SUBSIDIOS FAMILIARES.-

El Subsidio Único Familiar (SUF) consiste en una ayuda económica por parte del Estado a las madres, padres o tutores carentes de recursos y que tengan a su cargo a menores de hasta 18 años de edad, sin estar cubierto por ningún régimen normal de previsión social.

El pago se realiza durante 3 años y si se mantienen las condiciones que lo originan, se puede volver a postular. Este beneficio termina el día 31 de Diciembre del año en que los menores cumplen 18 años o cuando dejan de cumplir alguno de los requisitos.

| COMUNA | | SUBSIDIOS FAMILIARES | | |
|--------|--------------|----------------------|---------------|--|
| GLOSA | Nº Causantes | Nº Beneficiarias | Monto | |
| 2009 | 5.697 | 2.132 | \$35.293.000 | |
| 2010 | 6.805 | 2.497 | \$ 45.602.000 | |

DETALLE TRAMITACION AÑO 2010.-

| MENOR | MADRE | EMBARAZADA | RECIEN NACIDO | TOTAL | AÑO |
|-------|-------|------------|---------------|-------|------|
| 159 | 84 | 11 | 05 | 259 | 2009 |
| 160 | 82 | 10 | 03 | 255 | 2010 |



MUNICIPALIDAD DE SAN PEDRO DE ATACAMA
CUENTA ANUAL AÑO 2010

De acuerdo a los datos presentados anteriormente, cabe destacar, que la Dirección de Desarrollo Comunitario es la encargada de tramitar el beneficio, lo cual ha permitido una mayor difusión de la prestación entre los distintos usuarios atendidos. Esta realidad ha dejado de manifiesto un incremento en la demanda del beneficio antes mencionado. En este sentido, son los usuarios, quienes a través de la información entregada por la Dideco y sus redes de protección demandan de manera espontánea la prestación (SUF).

REPRESENTACION GRAFICA.

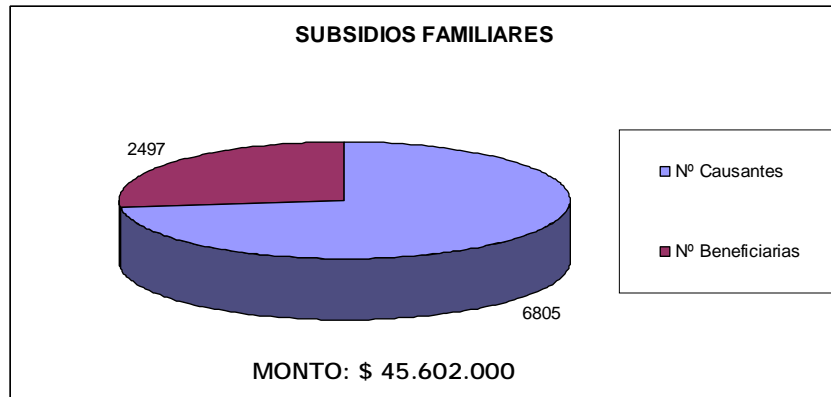

B.- REFORMA PREVISIONAL – PILAR SOLIDARIO.

En el año 2008, el Gobierno establece una nueva política, la cual se constituye como la transformación de mayor importancia en materia previsional de las últimas décadas y apunta a que todos los chilenos y chilenas lleguen a la vejez con la tranquilidad de saber que contarán con ingresos que les permitan vivir dignamente.

Durante el periodo 2010, el Sistema Previsional se trabajó desde la Dirección de Desarrollo Comunitario, a través de difusión radial y escrita, atención de público en oficinas y en terreno, derivación desde la red de protección social y organizaciones sociales, entre otros. En este sentido, debemos señalar, que el trabajo antes mencionado ha contribuido al surgimiento de un mayor número de adultos mayores con beneficios sociales,



MUNICIPALIDAD DE SAN PEDRO DE ATACAMA
CUENTA ANUAL AÑO 2010

ya sea a través de Pensiones Básicas Solidarias de Vejez e Invalidez, Aportes Previsional Solidaria de Vejez e Invalidez.

PENSION BASICA SOLIDARIA DE VEJEZ E INVALIDEZ.

La Pensión Básica Solidaria de vejez e Invalidez consiste en un beneficio financiado por el Estado al que podrán acceder las personas que no tengan derecho a pensión en algún régimen previsional y aquellas declaradas invalidas, ya sea como titulares o como beneficiarios de pensión de sobrevivencia, y que reúnan los requisitos de edad, focalización y residencia que señala la Ley 20.255.

| P. B.S Vejez e Invalidez | AÑO 2010 |
|---------------------------------|----------------------|
| TRAMITADAS | 21 |
| ASIGNADAS | 16 |
| Recursos gestionados \$ | \$216.087.810 |

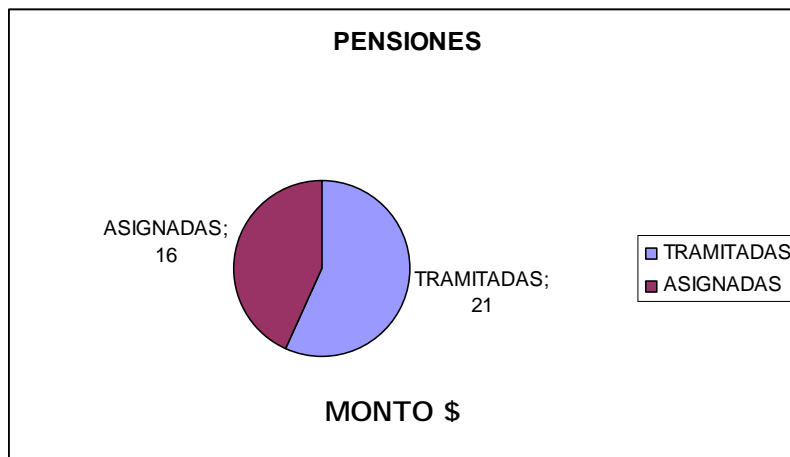



MUNICIPALIDAD DE SAN PEDRO DE ATACAMA
CUENTA ANUAL AÑO 2010

APORTE PREVISIONAL SOLIDARIO DE VEJEZ.

Corresponde a un suplemento que entrega el Estado a los que habiendo cotizado en algún sistema previsional, tienen pensiones inferiores a la pensión máxima con aporte solidario. Este beneficio se entrega a partir de julio de 2008, donde se garantiza una pensión máxima de \$70.000. En julio de 2009 el tope para la pensión aumentó a \$120.000, y así aumentará gradualmente hasta llegar a \$255.000 el año 2011.

| | TRAMITADA S | ASIGNADA S | MONTO |
|---------------------------------------|------------------------|-----------------------|-----------------|
| APORTE PREVISIONAL SOLIDARIO DE VEJEZ | 20 | 17 | \$ 5.538.677 |

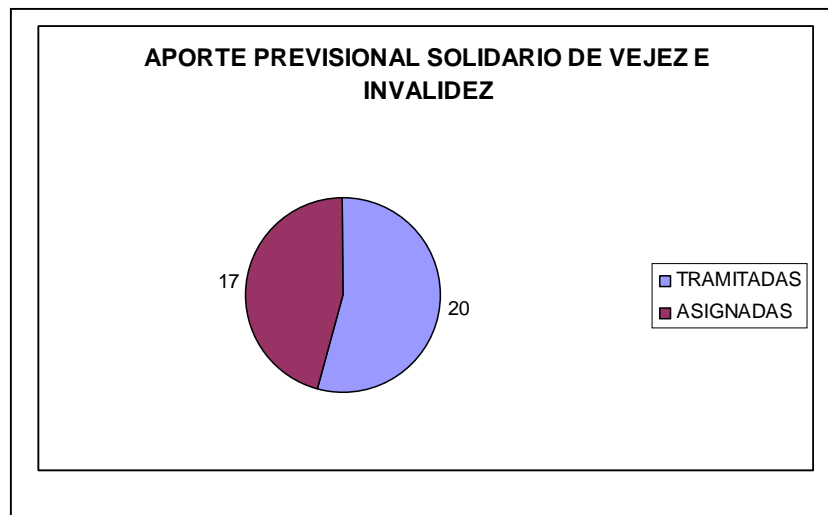

| | |
|------------------|-----------|
| MONTO | \$ |
| 5.538.677 | |



MUNICIPALIDAD DE SAN PEDRO DE ATACAMA
CUENTA ANUAL AÑO 2010

BONO POR HIJO NACIDO VIVO.

Consiste en un aporte que comenzó a regir el 1 de julio de 2009. Corresponde a un aporte que entrega el estado a todas las chilenas que hayan sido madres, por cada hijo nacido vivo o adoptado. El dinero se depositará en la cuenta de capitalización individual de la mujer a los 65 años de edad, aumentando sus fondos previsionales y su pensión final.

| | TRAMITADAS | ASIGNADAS |
|---------------------------|-------------------|------------------|
| BONO POR HIJO NACIDO VIVO | 11 | 08 |

C.- SUBSIDIO DE DISCAPACIDAD MENTAL:

Es un beneficio no contributivo, consistente en una prestación pecuniaria mensual de monto igual para todos los beneficiarios. El Subsidio a la Discapacidad mental, se reajusta anualmente, en el 100% de la variación experimentada por el IPC y el monto vigente para este programa a contar del 01 de enero de 2010, asciende a \$53.085 pesos.

| S.D.M. | AÑO 2010 |
|------------------------------------|---------------------|
| TRAMITADAS | 02 |
| ASIGNADAS | 02 |
| Recursos gestionados anualmente \$ | \$ 2.519.040 |



MUNICIPALIDAD DE SAN PEDRO DE ATACAMA
CUENTA ANUAL AÑO 2010

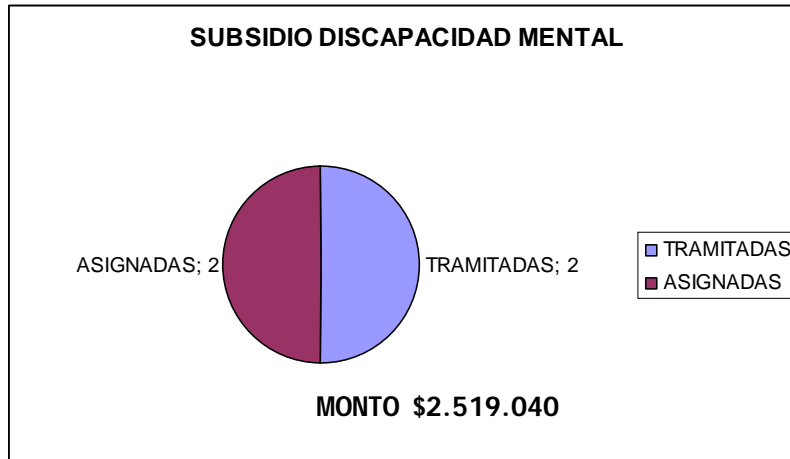

D.- SUBSIDIO AL CONSUMO DE AGUA POTABLE RURAL.

Dentro de este subsidio se encuentra el subsidio tradicional el cual cancela hasta un 50% de los primeros 15 m3, además se encuentra el subsidio otorgado a las familias del Sistema Chile Solidario, el cual cubre el 100% de los primeros 15 m3.

| S.A.P.R. | Año 2009 | | Año 2010 | |
|------------------------------------|-------------------|-----------------|-------------------|-----------------|
| | Sub. Tradicional | Chile Solidario | Sub. Tradicional | Chile Solidario |
| TRAMITADOS | 93 | 19 | 169 | 14 |
| ASIGNADOS | 93 | 19 | 169 | 14 |
| Recursos gestionados anualmente \$ | 13.980.981 | | 19.316.922 | |



MUNICIPALIDAD DE SAN PEDRO DE ATACAMA
CUENTA ANUAL AÑO 2010

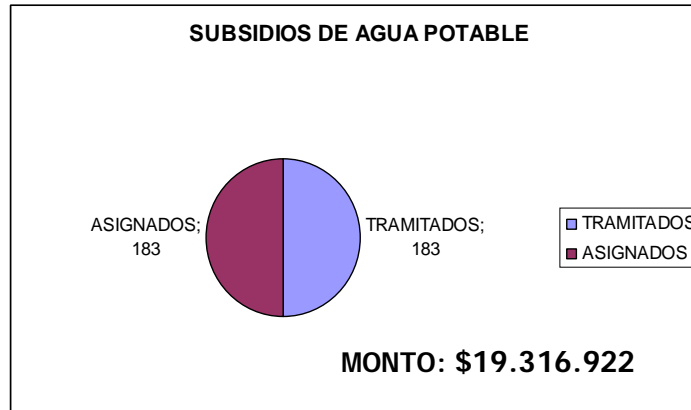

Durante el año 2010, la Dirección de Desarrollo Comunitario realiza un trabajo de difusión comunal del beneficio, logrando gestionar una mayor cantidad de prestaciones para los usuarios de la Comuna, principalmente a través de un trabajo en terreno y difusión de las prestaciones monetarias en las distintas instancias de reuniones comunitarias.-

E.- PROGRAMA DE ASISTENCIALIDAD MUNICIPAL.



MUNICIPALIDAD DE SAN PEDRO DE ATACAMA
CUENTA ANUAL AÑO 2010

| Programa Asistencialidad municipal (Ayudas Sociales) | <i>Año 2009</i> | <i>Año 2010</i> |
|---|---------------------|----------------------|
| Monto gestionados anualmente\$ | \$22.078.893 | \$ 20.490.820 |
| Familias Beneficiadas | 216 | 238 |
| Informes Sociales | 471 | 459 |

En lo referente a pasajes, canastas familiares y ayuda económica. Dichos beneficios son entregados en más de una ocasión dependiendo de la situación socioeconómica de la familia, es por ello la diferencia de informes sociales y la cantidad de beneficiados. Además de contemplar los Informes Sociales, de postulación y renovación de becas.

| Tipo de ayuda social año | Nº de beneficiarios 2009 | Nº de Ayudas | Monto Total | Nº de beneficiarios 2010 | Nº de Ayudas | Monto Total |
|---------------------------------|---------------------------------|---------------------|----------------------|---------------------------------|---------------------|----------------------|
| Económica (en dinero) | 38 | 38 | \$ 3.819.529 | 40 | 40 | \$ 3.878.075 |
| Pasajes | 63 | 490 | \$ 3.266.900 | 70 | 234 | 3.266.900\$ |
| Medicamentos | 14 | 24 | \$ 1.455.836 | 12 | 12 | \$ 1.773.896 |
| Materiales de Construcción | 28 | 28 | \$ 4.732.509 | 35 | 35 | \$ 3.558.449 |
| Alimentos | 59 | 113 | \$ 6.609.119 | 66 | 129 | \$ 5.663.500 |
| Funeraria | 5 | 5 | \$ 800.000 | 9 | 9 | \$ 1.300.000 |
| Apoyo Económico Estudios | 9 | 9 | \$ 1.395.000 | 6 | 6 | \$ 1.050.000 |
| TOTALES | 216 | 216 | \$ 22.078.893 | 238 | 465 | \$ 20.490.820 |



MUNICIPALIDAD DE SAN PEDRO DE ATACAMA
CUENTA ANUAL AÑO 2010

F.- BECAS

| Beca Indígena | Año 2010 |
|---------------|---------------------|
| Postulantes | 135 |
| Renovantes | 63 |
| Asignadas | 186 |
| Monto | \$34.412.142 |

| Beca Programa Residencia | Año 2010 |
|--------------------------|---------------------|
| Asignadas | 7 |
| Monto | \$ 4.069.450 |

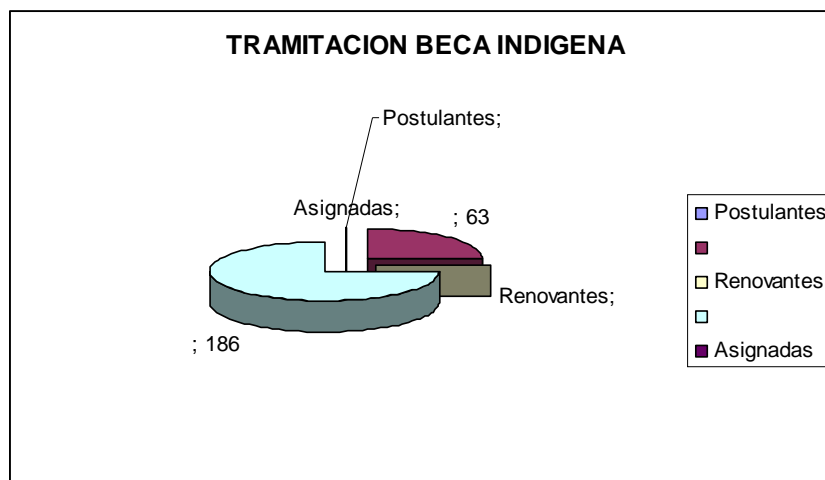



MUNICIPALIDAD DE SAN PEDRO DE ATACAMA
CUENTA ANUAL AÑO 2010

G.- ENCUESTAJE DE FICHA DE PROTECCION SOCIAL

| AÑO | 2009 | 2010 |
|--------------------------------|-------------|-------------|
| N° Personas Encuestadas | 919 | 590 |
| Hombres | 423 | 251 |
| Mujeres | 496 | 339 |
| Niños/as | 342 | 221 |
| Jóvenes | 89 | 75 |
| Adultos | 427 | 253 |
| Mayores | 61 | 549 |
| N° Fichas / Familias | 325 | 236 |

En lo que respecta a la Aplicación de la Ficha de Protección, cabe destacar que esta comienza a regir a contar del año 2007. Por lo cual los datos arrojados durante el periodo 2010, corresponden aquellos usuarios que solicitan por primera vez la aplicación del Instrumento. Es importante destacar que la mayor parte de la población se encuentra encuestada durante el periodo comprendido entre 2009 – 2010.

PERSONAS Y/ FAMILIAS ENCUESTADAS EN LA COMUNA, DESDE EL PERIDO 2007 (FECHA EN LA CUAL COMIENZA A REGIR EL INSTRUMENTO) HASTA DICIEMBRE DE 2010.-

| Encuestados FPS a nivel Comunal. | N° Familias | N° Personas |
|---|--------------------|--------------------|
| Totales | 1.599 | 4507 |



H.- PROGRAMA INTERVENCIÓN BREVE “PAUNACOTA Y YAALIR”- CONVENIO SERVICIO NACIONAL DE MENORES.

Desde el Año 2005, la Municipalidad de San Pedro de Atacama, mantiene vigente convenio de colaboración con el Servicio Nacional de Menores, para la ejecución del Programa de Intervención Breve Paunacota y Yaalir. Dicho Programa cuenta con una cobertura de 50 plazas de niños, niñas y adolescentes, quienes hayan sido vulnerados en sus derechos contemplados en la Convención Internacional de los Derechos de los Niños y Niñas, suscrita en el año 1989.

El Programa atiende, las siguientes problemáticas, según motivo de atención y se encuentran reflejadas en el siguiente cuadro:

| CLASIFICACION | TIPOS DE PROBLEMAS |
|----------------------|--|
| VIF | VIOLENCIA INTRAFAMILAIR |
| PF | PELIGRO MATERIAL O MORAL |
| ML | MALTRATO FISICO LEVE |
| MP | MALTRATO PSICOLOGICO |
| NG | NEGLIGENCIA |
| OT | OTROS (disfuncionalidades de roles parentales, no pago pensiones alimenticias, escasa o nula relación paterna) |

USUARIOS DEL PROGRAMA DE INTERVENCIÓN BREVE

| EDADES | CANTIDAD DE USUARIOS |
|-----------------------------|---------------------------------|
| 0 – 5 AÑOS DE EDAD | 33 |
| 6-11 AÑOS DE EDAD | 75 |
| 12 – 17 AÑOS DE EDAD | 25 |
| TOTAL USUARIOS | 133 |



MUNICIPALIDAD DE SAN PEDRO DE ATACAMA
CUENTA ANUAL AÑO 2010

CAUSALES DE INGRESO AL PROGRAMA.

| Medida de Protección | | | No Judicializados | | |
|-----------------------------|------------------|-----------------|--------------------------|------------------|-----------------|
| Causal | MASCULINO | FEMENINO | Causal | MASCULINO | FEMENINO |
| Testigos de VIF | 2 | 7 | Testigo VIF | 4 | 11 |
| VIF directa | 8 | 1 | VIF directa | 4 | 7 |
| Negligencia | 7 | 10 | Negligencia | 7 | 5 |
| Abuso sexual | 1 | 3 | Disfunción familiar | 5 | 9 |
| | | | Otros no ingresados | 20 | 22 |
| TOTAL | 39 | | TOTAL | 94 | |

La totalidad de niños ingresados – egresados al Sistema Nacional del Servicio Nacional de Menores, corresponde a un total de 91 niños, niñas y adolescentes, equivalente al 68%. La diferencia de casos atendidos, correspondiente a 42 casos, equivalente al 32% de sobre atención realizada por los profesionales del programa. Lo anterior se debe principalmente a dicho programa es la única oferta programática en la Comuna de San Pedro de Atacama para la atención e intervención de situaciones de vulneraciones de derechos de la Infancia.



MUNICIPALIDAD DE SAN PEDRO DE ATACAMA
CUENTA ANUAL AÑO 2010

ACTIVIDADES DESARROLLADAS POR PROGRAMA, DURANTE EL AÑO 2010:

1. Apoyo Psicosocial Individual y Familiar
2. Orientación y/o Asesoría Familiar
3. Derivación a la Red Comunal, Provincial y Regional
4. Talleres Psicoeducativos
5. Talleres de Yoga
6. Taller Cuidado del Medio de Ambiente
7. Talleres de Derechos y Deberes de los Niños y Niñas
8. Celebración Mes de la Familia, a través de un Concurso de expresión artística.
9. Programa Radial, transmitido por la Emisora Toconao Radio.
10. Cabido Escolar
11. Escuela de Verano 2010, llevando a cabo talleres de Malabarismo y Clown, Danza ancestral andina, Ecología y medio ambiente y Teatro, entre los principales.

| TALLERES PSICOEDUCATIVOS PARA NIÑOS | | TALLERES PSICOEDUCATIVOS PARA PADRES | |
|--|----------------------------------|---|-------------------------------|
| Cantidad De Talleres Anuales | Cantidad De Niños(As) Asistentes | Cantidad De Talleres Anuales | Cantidad De Padres Asistentes |
| 15 | 170 | 10 | 120 |

COSTOS DEL PROYECTO

| APORTE | MONTO 2009 | MONTO 2010 |
|--------------------------|----------------------|----------------------|
| SUBVENCIÓN SENAME | \$ 42.655.917 | \$ 42.439.680 |
| APORTE MUNICIPAL | \$ 8.958.400 | \$ 10.060.000 |
| TOTAL | \$ 51.614.317 | \$ 52.499.680 |



MUNICIPALIDAD DE SAN PEDRO DE ATACAMA
CUENTA ANUAL AÑO 2010

Durante el año 2010, la Municipalidad de San Pedro de Atacama, presenta una iniciativa de proyecto social para continuar funcionando con dicho programa por un periodo de tres años (2011 – 2013), la cual fue aceptada, dado que la evaluación del funcionamiento del mismo ha sido considerada buena, principalmente por los logros obtenidos con la intervención desarrollada con las familias de la Comuna.

I.- CONVENIO CONACE – PREVIENE EN COMUNA

Desde el Año 2008, la Municipalidad de San Pedro de Atacama mantiene vigente convenio de colaboración con el Ministerio del Interior, para la ejecución del Programa Conace Previene.

Los objetivos de la Implementación de dicho convenio, corresponden a los siguientes:

- Caracterizar las condiciones y expresiones del consumo y tráfico de drogas desde una perspectiva territorial comunal. (Diagnóstico comunal).
- Implementar acciones de intervención en materia de tratamiento, prevención, control de drogas, participación social y desarrollo institucional. (Planes de trabajo anual).
- Desarrollar alianzas o coaliciones con actores claves de la comuna (comunidad organizada, municipio, Estado y sectores privados).
- Definir y monitorear indicadores de seguimiento y evaluación a la gestión de los equipos comunales en relación a la política comunal.

Durante este año se trabajó los siguientes siete ámbitos:

- Familia
- Educación
- Trabajar con Calidad de Vida Laboral
- Tratamiento y Rehabilitación
- Comunicaciones
- Control

A continuación se explicitan por ámbitos los alcances del Programa.



MUNICIPALIDAD DE SAN PEDRO DE ATACAMA
CUENTA ANUAL AÑO 2010

| AMBITO FAMILIA | CANTIDAD |
|---|-----------------|
| Familias fortalecidas en Competencias Familiares | 144 |
| Monitores Nuevos formados en aplicación de Programa | 06 |
| Monitores antiguos aplican el Programa | 02 |

| AMBITO EDUCACION | CANTIDAD |
|---|-----------------|
| Capacitación continuo preventivo establecimientos educacionales | 15 |

| TRABAJAR CON CALIDAD DE VIDA LABORAL | CANTIDAD |
|---|-----------------|
| Nuevas Empresas inician la implementación del Programa Trabajar con Calidad de Vida | 15 |

| TRATAMIENTO Y REHABILITACION | CANTIDAD |
|-------------------------------------|-----------------|
| Derivaciones Red | 06 |

| COMUNICACIONES | CANTIDAD |
|-----------------------|-----------------|
| Expo Prevención | 01 |

| CONTROL | CANTIDAD |
|--------------------|-----------------|
| Campañas Nocturnas | 01 |



MUNICIPALIDAD DE SAN PEDRO DE ATACAMA
CUENTA ANUAL AÑO 2010

COSTOS DEL PROYECTO

| APORTE | MONTO 2009 | MONTO 2010 |
|--------------------------|----------------------|----------------------|
| SUBVENCIÓN CONACE | \$14.624.840 | \$15.623.040 |
| APORTE MUNICIPAL | \$ 3.000.000 | \$ 3.000.000 |
| TOTAL | \$ 17.624.840 | \$ 18.623.040 |

J.- CONVENIO DE COLABORACIÓN CORPORACION NACIONAL DE COBRE DE CHILE

DIVISION CODELCO NORTE.

Durante el año 2010, el Programa de Rehabilitación para niños y niñas con necesidades especiales de la Comuna, atendió a un total de 28 niños y niñas de distintas edades y diagnósticos médicos.

El objetivo de dicho programa es desarrollar y potenciar la rehabilitación de las áreas motoras, psicológica y del lenguaje en los niños pertenecientes al programa, mediante la intervención temprana de un equipo multidisciplinario de profesionales.

Las patologías que atendió dicho programa, corresponden a:

- Trastorno Psicomotor y del lenguaje.
- Parálisis Cerebral Infantil, en diferentes tipos.
- Hipoacusia Sensorial Bilateral Profunda.
- Síndrome de Down
- Hipoacusia profunda, Implante Coclear
- Diaplejía espástica leve.



MUNICIPALIDAD DE SAN PEDRO DE ATACAMA
CUENTA ANUAL AÑO 2010

- Trastorno generalizado del desarrollo
- Retraso Mental Leve
- Tetraparesia Espástica, Síndrome convulsivo, Síndrome de West
- Autismo, Síndrome de Asperger en estudio.
- Retraso Psicomotor
- Microcefalia
- Empiparesia Derecha, Trastorno Lenguaje secundario a trauma encefálico.
- Escoliosis Dextro cóncava dorso lumbar
- Trastorno de Aprendizaje
- Pie Both
- Epilepsia
- Síndrome de Landau Kleffner
- Alteración de EID /Fémur Corto
- Displasia Bilateral de Cadera
- Síndrome de Rett
- Deficiencia mental severa.

Durante el año 2010, la Municipalidad gestiona mayores recursos para la ejecución de dicho programa. Lo anterior a fin de cubrir la demanda insatisfecha de niños y niñas que requieren atención en las distintas áreas. Es por ello, que durante el año 2010, el equipo de profesional estuvo constituido por: Coordinadora de Programa, Educadora Diferencial, Kinesiólogo, Fonoaudióloga.



MUNICIPALIDAD DE SAN PEDRO DE ATACAMA
CUENTA ANUAL AÑO 2010

COSTOS DEL PROYECTO

| Ejecución de programa y proyectos | Año 2009 | Año 2010 |
|--|----------------------|----------------------|
| Beneficiarios | 26 Niños y Niñas | 28 Niños y Niñas |
| Aporte CODELCO | \$ 20.000.000 | \$ 35.000.000 |
| Aporte Municipio | \$ 4.908.000 | \$ 5.000.000 |
| Aporte A. Padres Jurique | \$ \$1.680.000 | \$ \$1.680.000 |
| Monto \$ | \$ 26.588.000 | \$ 41.680.000 |

Durante el año 2010, se gestionaron fondos adicionales para la ejecución del Programa de Rehabilitación para los niños y niñas con necesidades especiales, postulando a los Fondos Concursables del Servicio Nacional de Discapacidad, Área Salud, prevención y rehabilitación.

Proyecto denominado: Jurique fortalece lenguaje y comunicación en la Comuna de San Pedro de Atacama, por un monto de \$ 5.000.000.-

El objetivo de dicho proyecto es prevenir y desarrollar el grado de alteración del lenguaje y comunicación de niños y niñas entre 0 y 24 años de la comuna de San Pedro de Atacama, mediante la intervención multidisciplinaria, participación y capacitación de sus familias.

Dicho proyecto, comienza en el mes de Abril y finaliza en el mes de Diciembre, contemplando una duración total de 8 meses, brindando la oportunidad de atención fonoaudiológica a 10 niños de nuestro programa, con un total de 6 horas cronológicas semanales destinadas a dicha atención. La cuál se basa en una metodología clínica individualizada, con sesiones de 30 minutos por paciente.

K.- SISTEMA DE PROTECCION SOCIAL A LA PRIMERA INFANCIA – CHILE CRECE CONTIGO.

El Sistema de Protección Integral a la Primera Infancia está destinado a niños y niñas desde la gestación hasta que cumplen cuatro años de vida, y su finalidad principal es generar y articular variados y diversos mecanismos de apoyo a niños, niñas y sus familias, que en su conjunto permitan igualar oportunidades de desarrollo.

El Municipio se ha adjudicado los siguientes proyectos:



MUNICIPALIDAD DE SAN PEDRO DE ATACAMA
CUENTA ANUAL AÑO 2010

| FONDO | PROYECTO | MONTO ADJUDICADO |
|--|---|-------------------------|
| Fondo de Apoyo al Fortalecimiento de la Gestión Municipal CHCC, 2010 | Mejorando Nuestra Gestión como Red de Protección Social de la Infancia. | \$1.600.000 |
| Fondo de Intervención de Apoyo al Desarrollo Infantil, 2010 | Programa de Formación de Competencias Para Profesionales y/o Técnicos que Trabajan en Estimulación del Desarrollo Infantil en Primera Infancia. | \$3.000.000 |
| | TOTAL | \$ 4.600.000 |

L.- FAMILIAS CHILE SOLIDARIO – PROGRAMA PUENTE.

El Sistema Chile Solidario fue promulgado mediante Ley N°19.949, dirigido a brindar atención integral a dichas familias, de manera tal que en un plazo determinado puedan superar su situación de extrema pobreza.

Lo anterior se canaliza a través de Nóminas enviadas desde Mideplan, de familias con Vulnerabilidad social ordenadas según orden de prelación.

Las familias son enviadas en nominas ordenas por categorías; indigentes, pobres y no pobres, con puntaje desde 2072 a 4213 en Ficha de Protección Social.

FAMILIAS INTERVENIDAS

| FAMILIAS | CANTIDAD |
|---|-----------------|
| Familias Puente Activas y en seguimiento. | 74 |
| Familias Chile Solidario | 78 |



MUNICIPALIDAD DE SAN PEDRO DE ATACAMA
CUENTA ANUAL AÑO 2010

PRESTACIONES MONETARIAS BONO PROGRAMA PUENTE – CHILE SOLIDARIO.

| BONOS DE PROTECCION SOCIAL. | CANTIDAD | MONTO |
|------------------------------------|-------------------|---------------|
| Familias Activas | 233 Bonos Activos | \$ 10.542.717 |

COSTOS DEL PROYECTO

| APORTE | MONTO 2010 |
|-------------------------|---------------------|
| SUBVENCIÓN FOSIS | \$4.057.000 |
| APORTE MUNICIPAL | \$ 3.600.000 |
| TOTAL | \$ 7.675.000 |

M. HABITABILIDAD - CHILE SOLIDARIO.

Durante el Año 2010, se establece Convenio con Mideplan para la ejecución de un Proyecto de Habitabilidad, dirigido a las Familias del Sistema de Protección Social, Chile Solidario. El objetivo de dicho programa es potenciar las posibilidades y oportunidades de desarrollo, inclusión e integración social de las personas y familias beneficiarias del Sistema de Protección Social Chile Solidario, a partir de la atención de sus condiciones de habitabilidad.

El sistema de Protección Social “Chile Solidario” tiene como objetivo principal garantizar el acceso a los beneficios y/o Programas Sociales que posee el Estado a las familias más vulnerables de nuestro país, principalmente para que éstas puedan dar cumplimiento a sus necesidades básicas. Durante el año 2010, nuestra comuna contó con 34 familias activas pertenecientes al



MUNICIPALIDAD DE SAN PEDRO DE ATACAMA
CUENTA ANUAL AÑO 2010

Programa Puente y 136 familias egresas al Sistema de Protección “Chile Solidario”.

Al respecto, durante el año, se dieron cumplimiento a las condiciones mínimas de H6 (Que la vivienda donde reside la familia no se llueva, no se inunde y este bien sellada) H7 (Que la vivienda donde reside la familia cuente con al menos dos pieza habitables, haciendo diferenciación de las actividades domesticas que se realizan en ella) H8 (Que cada integrante de la Familia, disponga de su cama con equipamiento básico, de acuerdo a sus características y/o necesidades), para un total de 12 Familias de la Comuna.

| APORTES | MONTO 2010 |
|-------------------------|----------------------|
| Fondos Mideplan | \$5.000.000 |
| Aporte Municipal | \$ 6.221.357 |
| TOTAL | \$ 11.221.357 |

N.- OFICINA MUNICIPAL DE INFORMACIÓN LABORAL – OMIL.

Esta oficina es la encargada de diseñar y ejecutar acciones tendientes a aumentar las posibilidades de inserción laboral, mediante la integración de servicios de información, capacitación, orientación ocupacional y gestión de empleo.

SEGREGACIÓN POR SEXO, INSCRITAS EN LA OMIL DURANTE EL PERÍODO 2010



MUNICIPALIDAD DE SAN PEDRO DE ATACAMA
CUENTA ANUAL AÑO 2010

SEXO FEMENINO

| RANGO ETÁREO | CANTIDAD |
|--------------|-----------|
| 18-24 | 0 |
| 25-34 | 7 |
| 35-49 | 6 |
| 50 - 59 | 3 |
| 60 y mas | 1 |
| Total | 17 |

SEXO MASCULINO

| RANGO ETÁREO | CANTIDAD |
|--------------|----------|
| 18-24 | 1 |
| 25-34 | 3 |
| 35-49 | 2 |
| 50 - 59 | 0 |
| 60 y mas | 0 |
| TOTAL | 6 |

REPRESENTACIÓN GRÁFICA

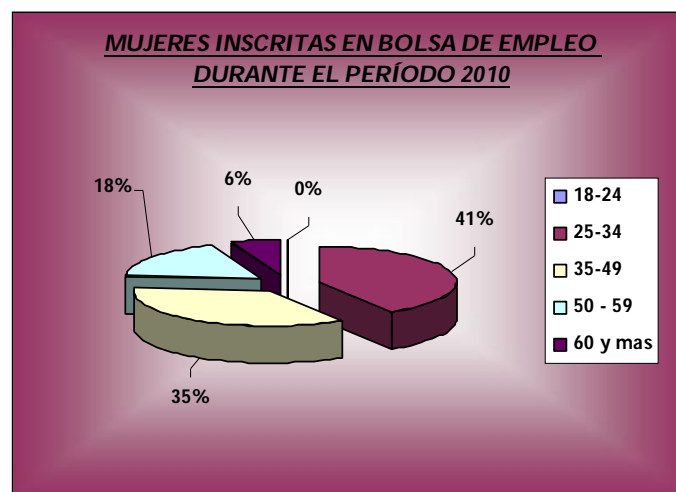



MUNICIPALIDAD DE SAN PEDRO DE ATACAMA
CUENTA ANUAL AÑO 2010

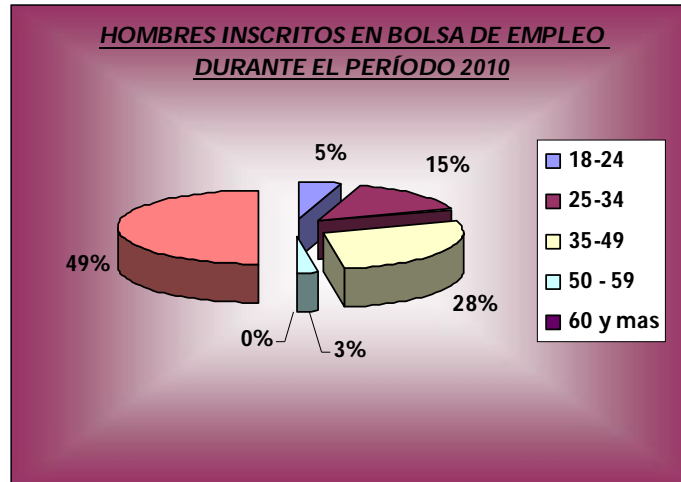

PERSONAS CERTIFICADAS EN OMIL DURANTE EL PERIODO 2010 (SEGURO DE CESANTIA).

FEMENINO

| RANGO ETÁREO | CANTIDAD |
|--------------|----------|
| 18-24 | 0 |
| 25-34 | 4 |
| 35-49 | 1 |
| 50 - 59 | 0 |
| 60 y mas | 1 |
| Total | 6 |

MASCULINO

| RANGO ETÁREO | CANTIDAD |
|--------------|----------|
| 18-24 | 1 |
| 25-34 | 3 |
| 35-49 | 2 |
| 50 - 59 | 0 |
| 60 y mas | 0 |
| Total | 6 |



FEMENINO

REPRESENTACIÓN GRÁFICA

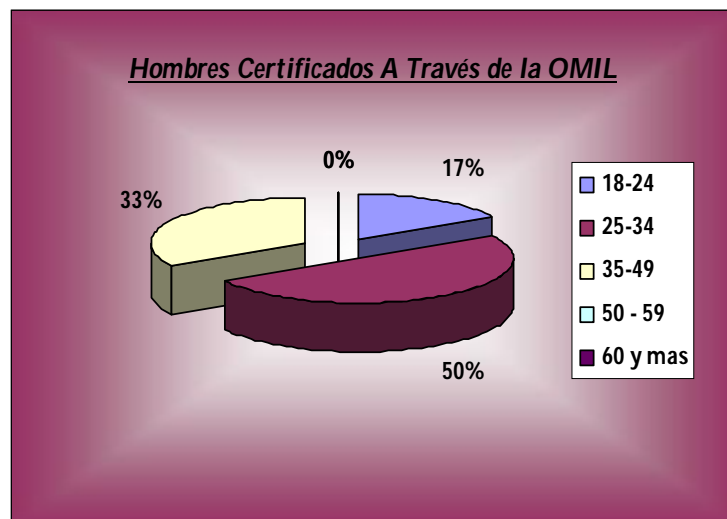
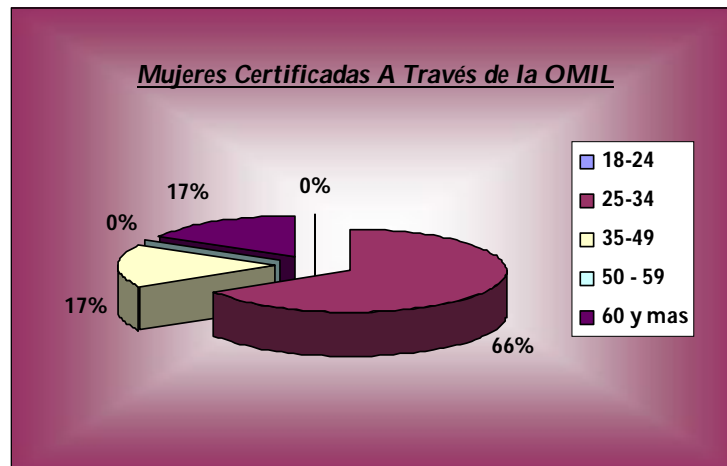

2.- GESTIÓN ÁREA DESARROLLO COMUNITARIO



MUNICIPALIDAD DE SAN PEDRO DE ATACAMA
CUENTA ANUAL AÑO 2010

A.- PROGRAMA MUNICIPAL DE APOYO Y ESTRATIFICACIÓN A LOS DISTINTOS GRUPOS VULNERABLES, POTENCIANDO SUS REDES SOCIALES

Los proyectos antes mencionados están orientados a toda la comuna, participando los beneficiarios según sus rangos etáreos, e interés, es por ello que se estima que la participación de las personas es de la totalidad de la comuna.

Desglose de Monto invertido en Actividades ejecutadas en la comuna, periodo 2010.

| PROYECTO | MONTO 2010 |
|------------------------------------|----------------------|
| CELEBRACIÓN "DÍA DE LA MUJER" | \$ 3.500.000 |
| CELEBRACIÓN "DÍA DEL NIÑO" | \$ 4.500.000 |
| CELEBRACIÓN "DÍA DE LA JUVENTUD" | \$ 3.000.000 |
| CELEBRACIÓN "DÍA DEL DIRIGENTE" | \$ 3.500.000 |
| CELEBRACIÓN "MES DEL ADULTO MAYOR" | \$ 2.000.000 |
| CELEBRACIÓN DE NAVIDAD | \$ 5.000.000 |
| CELEBRACIÓN FIESTAS PATRIAS | \$ 1.000.000 |
| CELEBRACIÓN VERANO SAN PEDRINO | \$ 12.000.000 |
| TOTAL | \$ 34.500.000 |

B.- SUBVENCIONES Y TRANSFERENCIAS, LEY 19.862, OTORGADAS:

SUBVENCIONES.



MUNICIPALIDAD DE SAN PEDRO DE ATACAMA
CUENTA ANUAL AÑO 2010

Durante el año 2010, se presentaron un total de 52 iniciativas de Proyectos, los cuales postularon a los Fondos de Subvención Municipal, ejecución presupuestaria 2010.

Al respecto, fueron asignados fondos a un total de treinta y siete organizaciones Territoriales, Funcionales, Indígenas. Además se asignaron a través del Ítem de Emergencia, fondos a un número total de seis organizaciones los cuales se detalla a continuación:

| Nº | ORGANIZACIÓN | NOMBRE PROYECTO | MONTO |
|----|---|--|--------------|
| 1 | CENTRO DE MADRES LIBERTAD DE PEINE | NECESIDADES PRIMARIAS PARA MUJERES | \$ 924.580 |
| 2 | COMUNIDAD ATACAMEÑA DE LARACHE | MEJORAMIENTO CON PISO CERAMICO DE SEDE PARA LA PRESTACION DE SERVICIOS | \$ 1.000.000 |
| 3 | CLUB DEPORTIVO, SOCIAL Y CULTURAL JUVENTUD DE PEINE | CIERRE PERIMETRAL MULTICANCHA PEINE | \$ 944.708 |
| 4 | C.G.P.A. ESCUELA E-21 | MEJORANDO LA INTEGRACION EN LA COMUNIDAD EDUCATIVA | \$ 993.000 |
| 5 | COMUNIDAD ATACAMEÑA DE MACHUCA | RESCATE DE LA CULTURA LIKAN ANTAI EN MACHUCA | \$ 1.000.000 |
| 6 | CONJUNTO FOLKLORICO HIJOS DEL | ADQUISICION DE INSTRUMENTOS Y | |



MUNICIPALIDAD DE SAN PEDRO DE ATACAMA
CUENTA ANUAL AÑO 2010

| | | | |
|----|--|--|--------------|
| | NORTE SANTIADO DE RIO GRANDE | VESTIMENTA | \$ 1.000.000 |
| 7 | JUNTA VECINAL | SAN ANONIO DE PADUA | \$ 1.000.000 |
| 8 | CLUB DE ANCIANOS SIMON BENITEZ | ELABORANDO CON NUESTRAS MANOS | \$ 1.000.000 |
| 9 | JUNTA DE VECINOS DE TALABRE | UNIENDO NUESTRA COMUNIDAD | \$ 1.000.000 |
| 10 | AGRUPACION LIQCAU NINCHES | MUJERES ACTIVAS | \$ 1.000.000 |
| 11 | CLUB ADULTO MAYOR SAN LORENZO DE SOCAIRE | FESTIVIDADES CLUB SAN LORENZO | \$ 1.000.000 |
| 12 | COMUNIDAD ATACAMEÑA DE SEQUITOR | UNIENDO Y FORTALECIENDO NUESTRA COMUNIDAD JUNTO A LOS ABUELOS, JOVENES Y NIÑOS | \$ 1.000.000 |
| 13 | C.G.P.A. LICEO C-30 LIKAN ANTAI | ROPERO ESCOLAR Y DESPEDIDA DE NUESTROS ALUMNOS | \$ 1.000.000 |
| 14 | C.G.P.A. ESCUELA E-26 | GRADUACION DE LOS 8 AÑOS BASICOS EN UNA IMPORTANTE ETAPA DE | \$ 1.000.000 |



MUNICIPALIDAD DE SAN PEDRO DE ATACAMA
CUENTA ANUAL AÑO 2010

| | | NUESTRAS VIDAS | |
|----|--|---|--------------|
| 15 | JUNTA DE VECINOS POBLACION CONDE DUQUE | COMPRA PUERTAS DE NUESTRA SEDE | \$ 1.000.000 |
| 16 | JURIQUE | AVANZANDO CON LA HIDROTERAPIA | \$ 1.000.000 |
| 17 | CENTRO DE MADRES UNION Y PROGRESO | MEJORAMIENTO DEL MURO COLINDANTE | \$ 1.000.000 |
| 18 | ASOCIACION DE REAGANTES Y AGRICULTORES DE SAN PEDRO DE ATACAMA | OPTIMISANDO AGUA, MANTENIMIENTO DE RIEGO | \$ 1.000.000 |
| 19 | C.G.P.A.ESCUELA G-27 PEINE | LA FELICIDAD ES PARA TODOS | \$ 1.000.000 |
| 20 | COMUNIDAD ATACAMEÑA DE CATARPE | IMPLEMETACION PARA CASONA DE CATARPE | \$ 987.000 |
| 21 | CLUB DEL ADULTO MAYOR SAN LUCAS DE TOCONAO | DESARROLLO Y FOMENTO DE ACTIVIDADES CULTURALES, RECREATIVAS DEL ADULTO MAYOR | \$ 950.000 |
| 22 | CLUB SOCIAL Y DEPORTIVO GUSTAVO LE PAIGE | CIERRE PERIMETRAL DEL SITIO ENTREGADO EN PRESTAMOAL CLUB LE PAIGE PARA LA INSTALACION DE SEDE Y CAMARINES | \$ 1.000.000 |



MUNICIPALIDAD DE SAN PEDRO DE ATACAMA
CUENTA ANUAL AÑO 2010

| | | | |
|----|--|---|--------------|
| | | | |
| 23 | ASOCIACION DE RAYUELA DE SAN PEDRO DE ATACAMA | COMPRA DE IMPLEMENTOS DEPORTIVOS Y CAMPEONATO 18 DE SEPTIEMBRE | \$ 1.000.000 |
| 24 | ASOCIACION ATACAMEÑA DE REGANTES Y AGRICULTORES DE CELESTE | RESCATE DE TRADICIONES Y COSTUMBRES | \$ 1.000.000 |
| 25 | CLUB DEPORTIVO ROSARIO DE TALABRE | RESCATANDO NUESTROS VALORES DEL DEPORTE | \$ 900.000 |
| 26 | JUNTA DE VECINOS DE TOCONAO | LAS FAMILIAS SE REUNEN A TRAVES DEL DEPORTE, RECREACION Y CULTURA | \$ 1.000.000 |
| 27 | JUNTA DE VECINOS N° 1 DE SAN PEDRO DE ATACAMA | EL PROYECTO FIGURA SIN NOMBRE | \$ 600.000 |
| 28 | CLUB DEPORTIVO HURACAN AYLLU DE SEQUITOR | MANTENIENDO LA MEMORIA DEL DEPORTE LOCAL | \$ 803.860 |



MUNICIPALIDAD DE SAN PEDRO DE ATACAMA
CUENTA ANUAL AÑO 2010

| | | | |
|-----------|---|---|--------------|
| 29 | COMUNIDAD INDIGENA DEL AYLLU DE CUCUTER | ELECTRICIDAD PARA LA COMUNIDAD INDIGENA DE CUCUTER CON PANELES FOTOVOLTAICOS Y DIFUSION MEDIANTE PROYECTO PILOTO EN COLEGIO SAIRE CABUR | \$ 1.000.000 |
| 30 | JUNTA DE VECINOS DE SOCAIRE | INCENTIVANDO LA UNIÓN DE PEININOS | \$ 1.000.000 |
| 31 | JUNTA DE VECINOS N° 7 DE RÍO GRANDE | RECREÁNDONOS CON CULTURA | \$ 850.000 |
| 32 | COMUNIDAD ATACAMEÑA DE RÍO GRANDE | REPARACIÓN TECHUMBRE DE IGLESIA | \$ 940.000 |
| 33 | JUNTA DE VECINOS DE SEQUITOR, YAYE Y CHECAR | APOYO SOCIAL | \$ 1.000.000 |
| 34 | JUNTA DE VECINOS DE PEINE | AYUDA PARA UNA MEJOR UNIÓN DE PEININOS | \$ 1.000.000 |
| 35 | ASOCIACIÓN ATACAMEÑA DE REGANTES Y AGRICULTORES DE TOCONAO. | MEJORAMIENTO DEL SISTEMA DE RIEGO EN LA DISTRIBUCIÓN DEL AGUA, POR MEDIO DE LA CONTRATACIÓN DE 02 ALCALDES DE AGUA. | \$ 1.000.000 |
| 36 | AGRUPACIÓN EDUCACIONAL COMUNITARIA SAN PEDRO DE ATACAMA | IMPLEMENTACIÓN PARA LABORATORIO DE CIENCIAS Y SALA AUDIOVISUAL | \$ 1.000.000 |



MUNICIPALIDAD DE SAN PEDRO DE ATACAMA
CUENTA ANUAL AÑO 2010

| | | | |
|-----------------------|---|--|----------------------|
| 37 | ASOCIACIÓN DE TURISMO SAIRE HAALAR | CAPACITACIÓN PARA FOMENTAR TURISMO LOCAL | \$ 800.000 |
| 38 | JUNTA DE VECINOS DE CAMAR | EXTRACCION DE BASURA | \$490.000 |
| 39 | JUNTA DE VECINOS DE TALABRE | EXTRACCION DE BASURA | \$490.000 |
| 40 | JUNTA DE VECINOS DE SOCAIRE | EXTRACCION DE BASURA | \$560.000 |
| 41 | JUNTA DE VECINOS DE RIO GRANDE | EXTRACCION DE BASURA | \$ 490.000 |
| 41 | CENTRO DE MADRES LIBERTAD DE PEINE | CONEXIÓN SUMISTRO BASICO SEDE CENTRO DE MADRES | \$ 500.000 |
| 42 | ASOCIACION DE COSTUMBRES Y TRADICIONES DE TOCONAO | INICIATIVA CULTURAL (GRABACIÓN Y REPRODUCCIÓN DE CD) | \$ 200.000 |
| TOTAL OTORGADO | | | \$ 38.423.148 |

REPRESENTACION GRAFICA.

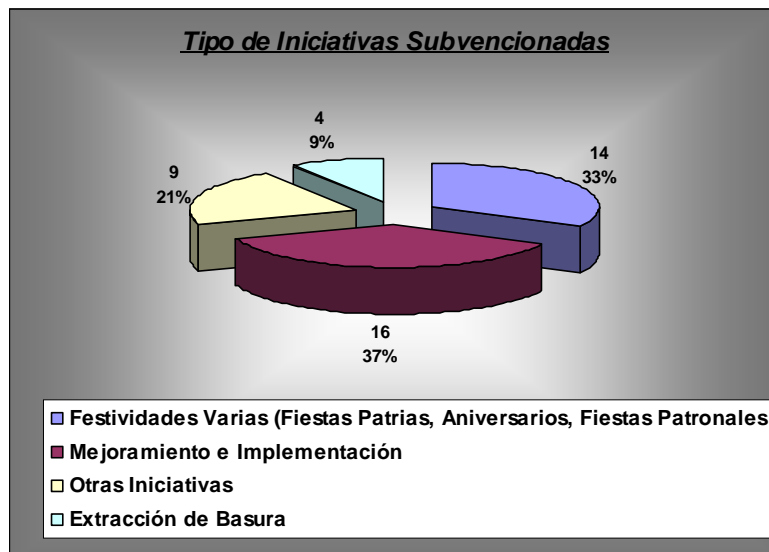



MUNICIPALIDAD DE SAN PEDRO DE ATACAMA
CUENTA ANUAL AÑO 2010

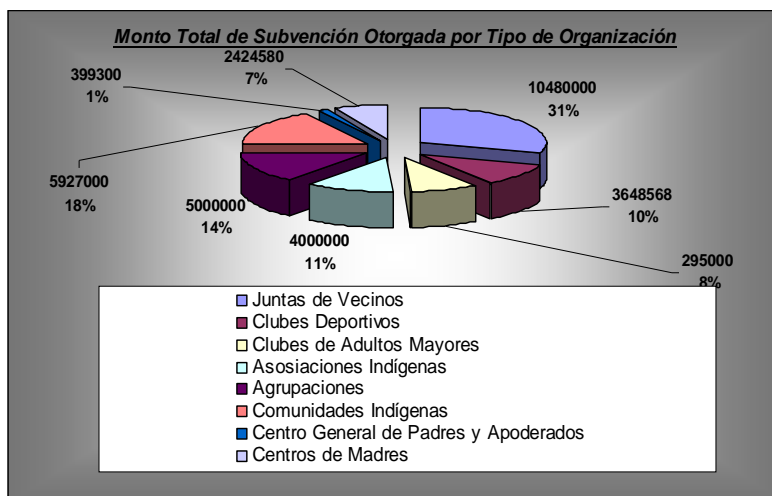

TRANSFERENCIAS.-

| Nº | NOMBRE DE LA ORGANIZACIÓN | MONTO OTORGADO | SOLICITUD |
|----|---|----------------------|------------------------------|
| 1 | POLICIA DE INVESTIGACIONES | \$ 1.500.000 | Implementación |
| 2 | JUNJI | \$ 4.000.000 | Remodelación Infraestructura |
| 3 | INTEGRA | \$ 8.138.343 | Funcionamiento |
| 4 | CONSEJO DE PUEBLOS ATACAMEÑOS | \$ 10.000.000 | Funcionamiento |
| 5 | PRELATURA | \$ 4.040.000 | Funcionamiento |
| 6 | CUERPO DE BOMBEROS | \$ 15.000.000 | Funcionamiento |
| | Monto Total Otorgado Por Transferencia | \$ 42.678.343 | |

Es necesario destacar que las subvenciones entregadas por concepto de transferencias, corresponden a solicitudes realizadas por las distintas instituciones mencionadas anteriormente.-



MUNICIPALIDAD DE SAN PEDRO DE ATACAMA
CUENTA ANUAL AÑO 2010

REPRESENTACION GRAFICA.

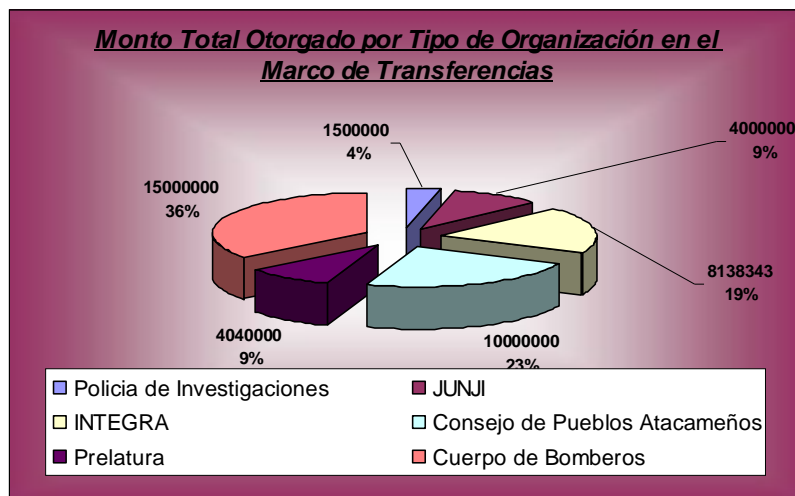
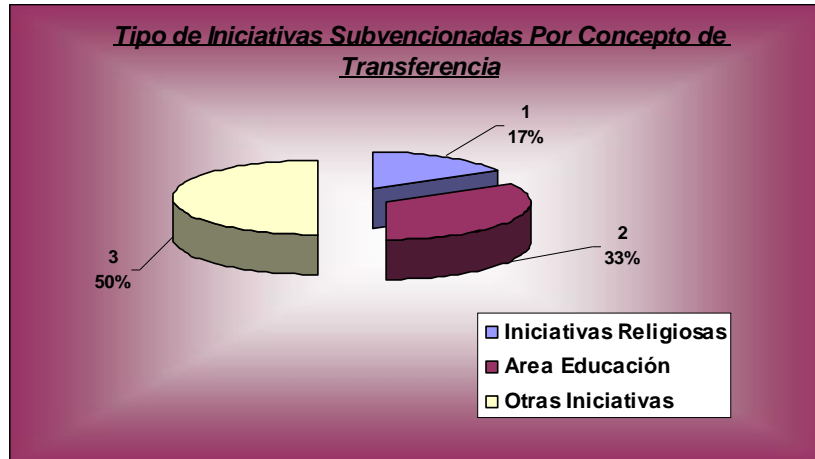

C.- CAPACITACIÓN E INDUCCIÓN EN ORDENANZA DE SUBVENCIONES PARA DIRIGENTES DE SAN PEDRO DE ATACAMA.

Objetivo General: Dar a conocer a todas las organizaciones activas de nuestra comuna sobre la nueva ordenanza de entrega de subvenciones por parte del municipio a fin de que cada organización logre planificarse anualmente y gestionar aportes de terceros.



MUNICIPALIDAD DE SAN PEDRO DE ATACAMA
CUENTA ANUAL AÑO 2010

| LOCALIDAD | Nº DE ORGANIZACIONES CAPACITADAS | Nº DE DIRIGENTES CAPACITADOS |
|----------------------|---|-------------------------------------|
| San Pedro de Atacama | 30 | 36 |
| Socaire | 06 | 11 |
| Peine | 06 | 09 |
| Río Grande | 03 | 09 |
| Talabre | 03 | 03 |
| Camar | 03 | 03 |
| Toconao | 07 | 07 |
| TOTAL | 58 | 78 |

D.- PROGRAMA ACCESO A LA JUSTICIA

CORPORACIÓN DE ASISTENCIA JUDICIAL

Este convenio cuenta con la atención permanente de una asistente social y un Abogado, quien trabaja en lograr acuerdos a través de las mediaciones familiares. Su atención es todos los miércoles, alternándose la atención en el municipio y en la sede de la Población Licancabur.

| AÑO | CONVENIO APOORTE MUNICIPAL |
|-------------|-----------------------------------|
| 2009 | \$ 5.308.356 |
| 2010 | \$ 5.315.508 |

ATENCION USUARIOS CORPORACION DE ASISTENCIA JUDICIAL

| AÑO | Nº DE CASOS ATENDEIDOS - MUJERES | Nº DE CASOS ATENDEIDOS - HOMBRES |
|-------------|---|---|
| 2010 | 211 | 62 |



MUNICIPALIDAD DE SAN PEDRO DE ATACAMA
CUENTA ANUAL AÑO 2010

E.- CONSEJO ECONÓMICO Y SOCIAL COMUNAL (CESCO).

En el mes de Octubre del Año 2006, se constituye en Concejo Económico Social y Comunal por un periodo de 4 años, quedando conformado por los siguientes integrantes y sus respectivos estamentos:

| N° | CONSEJERO | LOCALIDAD | ESTAMENTO |
|-----------|--------------------------|---------------------------|---|
| 1 | JEANNETE CRUZ CRUZ | SOCAIRE | JUNTA DE VECINOS |
| 2 | LIBIA MONDACA MONDACA | TOCONAO | JUNTA DE VECINOS |
| 3 | JUAN MAMANI MAMANI | TALABRE | JUNTA DE VECINOS |
| 4 | HILARION CRUZ CRUZ | CAMAR | JUNTA DE VECINOS |
| 5 | JORGE COLQUE | RIO GRANDE | JUNTA DE VECINOS |
| 6 | VICTOR ZEPEDA COSSIO | SEQUITOR, YAYE, CHECAR | JUNTA DE VECINOS |
| 7 | SARA MORALES TORRES | PEINE | JUNTA DE VECINOS |
| 8 | SIMON CONDORI CONDORI | MATANCILLA | JUNTA DE VECINOS |
| 9 | MIRNA RAMOS RAMOS | COYO | ASOC. Y COMUNIDADES INDIGENAS |
| 10 | ROSA MENDOZA S. | SEQUITOR | ORG. DE CARÁCTER FUNCIONAL |
| 11 | RUBEN SAIRE PANIRE | S.P.A. | ORG. DE CARÁCTER FUNCIONAL |
| 12 | HONORIO LOPEZ | MACHUCA | ASOC. Y COMUNIDADES INDIGENAS, MACHUCA |
| 13 | CARLOS SÁEZ GARCIA | PEINE | ORG. ECONOMICO COMUNAL |
| 14 | PATRICIA CAMUS | S.P.A. | ORG. SOCIAL Y CULTURAL |



MUNICIPALIDAD DE SAN PEDRO DE ATACAMA
CUENTA ANUAL AÑO 2010

| SESIONES | NUMERO |
|-----------------|----------------|
| ORDINARIAS | 04 SESIONES |
| EXTRAORDINARIAS | 02 SESIONES |

Es importante destacar que durante el Mes de Octubre del año 2010, se inicia el proceso de convocatoria de las organizaciones interesadas en participar en la renovación de consejeros del Consejo Económico Social y Comunal.

Respecto a lo anterior, es necesario enfatizar que la instalación del Cesco, periodo 2011 – 2014, de la Comuna de San Pedro de Atacama, se llevará a cabo en el Mes de Abril del presente año.

F.- ESTADIO TECHADO Y SECTOR DE PESAS

| Año | Asistentes permanentes al Sector de Pesas | | Ingreso Total de dinero Complejo Deportivo |
|------------|--|--|---|
| 2010 | 281 | | \$ 10.609.140 |

CANCHA DE PASTO SINTETICO

| Año | Frecuencia de Uso |
|------------|--------------------------|
| 2010 | 813 hrs. |



MUNICIPALIDAD DE SAN PEDRO DE ATACAMA
CUENTA ANUAL AÑO 2010

G.- BIBLIOTECA PÚBLICA DE SAN PEDRO DE ATACAMA.

BIBLIOREDES

| Año | Registro de Usuarios | Sesiones | Capacitaciones | Sesiones |
|------------|-----------------------------|-----------------|-----------------------|-----------------|
| 2010 | 198 Personas | 5687 | 347 Personas | 5687 |

| Año | Préstamo Libros en Sala | Préstamo Libros a Domicilio |
|------------|--------------------------------|------------------------------------|
| 2010 | 19503 Personas | 3044 Personas |

| Año | Auditorium Sesiones | Auditorium Asistentes |
|------------|----------------------------|------------------------------|
| 2010 | 150 | 958 Personas |

CONVENIO INJUV - INFOCENTRO

Durante el año 2010, se cuenta con un total de cinco computadores para la utilización del público de la Comuna de San Pedro de Atacama. Lo anterior a través de convenio de colaboración con el Instituto Nacional de la Juventud.

| Año | Registro de Usuarios |
|------------|-----------------------------|
| 2010 | 9981 Personas |



MUNICIPALIDAD DE SAN PEDRO DE ATACAMA
CUENTA ANUAL AÑO 2010

Los datos presentados anteriormente, corresponden a la cantidad de personas que hacen uso de los computadores habilitados en la Biblioteca Municipal. Los usuarios, utilizan dichas herramientas tecnológicas para canalizar diferentes temáticas, las cuales se asocian a: Capacitación en Alfabetización Digital, Utilización de Computadores a nivel usuario, Navegar por Internet (este ultimo utilizado fundamentalmente por los niños y niñas en edad escolar para realizar tareas y además por aquellas personas que trabajan).-

H.- DEPORTE Y RECREACION.-

PROYECTO: SAN PEDRO DE ATACAMA SE LA JUEGA POR EL DEPORTE.

Durante el año 2010, se postula a los Fondos del Gobierno Regional, 2% Deporte para la ejecución del Proyecto Formativo – Recreativo, San Pedro de Atacama se la juega por el Deporte, cuyo objetivo principal consistía en promover la actividad física y la vida sana a través de accesos gratuitos de instancias de esparcimiento para los habitantes de cuatro localidades de la comuna de San Pedro de Atacama a fin de fortalecer la capacidad física y mental e instaurar habitables saludables que sirvan como factores protectores.

Los talleres ejecutados en las distintas localidades de **Peine, Socaire, Toconao, San Pedro de Atacama**, fueron los siguientes:

| | |
|-----------------------------|--|
| SOCAIRE | Taller de Baby Futbol Mixto Taller de Acondicionamiento Físico |
| PEINE | Taller de Baby Futbol Mixto Taller de Acondicionamiento Físico Taller de Gimnasia Adultos Mayores |
| TOCONAO | Taller de Baby Futbol Mixto Taller de Acondicionamiento Físico |
| SAN PEDRO DE ATACAMA | Taller de Fitball Taller de Escalada Deportiva Taller de Gimnasia Adultos Mayores Taller de Yoga Taller de Yudo Taller de Baby Futbol Mixto Taller de Cheerlider Taller de Bienestar Infantil |



MUNICIPALIDAD DE SAN PEDRO DE ATACAMA
CUENTA ANUAL AÑO 2010

Distribución de Beneficiarios en las cuatros localidades es de la siguiente manera

| Localidad | Mujer | Hombre | TOTAL |
|----------------------|--------------|---------------|--------------|
| Peine | 40 | 45 | 85 |
| Socaire | 25 | 25 | 50 |
| Toconao | 25 | 25 | 50 |
| San Pedro de Atacama | 105 | 95 | 200 |

COSTOS DEL PROYECTO

| APORTE | MONTO 2010 |
|-------------------------|----------------------|
| 2% DEPORTE | \$27.283.652 |
| APORTE MUNICIPAL | \$ 1.713.500 |
| TOTAL | \$ 29.197.152 |

I. CULTURA.-

En el año 2010, se ejecuta el Proyecto Tercer Festival Multicultural, el cual fue postulado a los Fondos del Gobierno Regional, 2% Cultura. La iniciativa tenía como propósito promover la Cultura Comunal y Atacameña a través de actividades que permitan difundir y preservar el Patrimonio Cultural



MUNICIPALIDAD DE SAN PEDRO DE ATACAMA
CUENTA ANUAL AÑO 2010

Material e Inmaterial de San Pedro de Atacama, además de propiciar el acceso gratuito de la población de la Comuna de San Pedro de Atacama a espectáculos nacionales de proyección internacional.

Las actividades ejecutadas en el marco del proyecto, corresponden a:

- En el centro histórico de la Comuna se realizaron las actividades: Teatro en las Alturas, Feria Multicultural, el Show Esperando el 25, Carnaval de la Juventud.
- En la localidad de Santiago de Río Grande se llevo a cabo las Actividades Recreativas entre Pueblos del interior, participando las Localidades de Talabre, Toconao, Camar, Peine, Socaire, Río Grande.
- En el Ayllu de Sequitor se llevo a cabo los Juegos InterAyllu, participando las Comunidades de Cucuter, Catarpe, Qitor, Coyo, Larache, Solor, Solcor y Sequitor.
- En la localidad de Toconao se realizará el Show de los Años Dorados, concurriendo los Adultos Mayores de las Localidades de San Pedro de Atacama, Talabre, Toconao, Camar, Peine, Socaire, Río Grande.

| APORTE | MONTO 2010 |
|-------------------------|----------------------|
| 2% CULTURA | \$29.597.332 |
| APORTE MUNICIPAL | \$37.143.672 |
| TOTAL | \$ 66.741.004 |

J.- OTRAS ACTIVIDADES IMPORTANTES

PROGRAMA MUNICIPAL “COPA CHILE 2010”.-



MUNICIPALIDAD DE SAN PEDRO DE ATACAMA
CUENTA ANUAL AÑO 2010

Durante el año 2010, se llevo a cabo el Programa denominado Copa Chile, cuyo objetivo consistió en promover el deporte recreativo y la vida sana a través de instancias de esparcimiento para los habitantes de la Comuna de San Pedro de Atacama, a fin de fortalecer espacios de encuentro, competición, trabajo en equipo y hábitos deportivos.

La actividad consistió en que la Comuna de San Pedro de Atacama, participó del Campeonato Nacional denominado Copa Chile, disputando un partido de futbol con el equipo deportivo Universidad Católica, el cual transmitido por televisión abierta. La realización de la Copa Chile 2010, permitió que las Organizaciones Deportivas de la Comuna, pudiesen promover su asociatividad, pasando distintas fases, que incluso concluyo en que la selección de la Comuna pueda seguir avanzando y compitiendo con equipos importantes del país.

| APORTE | MONTO 2010 |
|-------------------------|----------------------|
| APORTE MUNICIPAL | \$15.000.000 |
| TOTAL | \$ 15.000.000 |

PROGRAMA MUNICIPAL “BICENTENARIO EN LA COMUNA DE SAN PEDRO DE ATACAMA”.

Objetivo: Promover la participación de los habitantes de la Comuna de San Pedro de Atacama, en la realización de las actividades del Bicentenario.

Para la ejecución del programa se desarrollaron las siguientes actividades:

- Cañonazos, Sirenas, Campanas toda la comunidad
- Saludo a la Bandera, frontis municipio
- Operativo salud Bicentenario, para toda la comunidad
- Día Patrimonio Bicentenario
- Encuentro Bandas Escolares
- Gran Retreta Militar
- Colocación Placa Edificio Patrimonial, Iglesia San Pedro de Atacama
- Te Deum
- Acto Cívico Plaza San Pedro de Atacama
- Acto Cívico Toconao
- Parada Militar, Toconao
- Parada Militar, SPA
- Feria Costumbrista, plaza del pueblo.



MUNICIPALIDAD DE SAN PEDRO DE ATACAMA
CUENTA ANUAL AÑO 2010

- Inauguración Ramadas
- Pasacalle Bicentenario
- Río Grande, Matancilla, Socaire, Peine, Talabre, Camar: Vino de Honor y Placa Recordatoria Bicentenario, Esquinazo.
- Encuentro Cultural
- Cuecas del Bicentenario – Toconao



MUNICIPALIDAD DE SAN PEDRO DE ATACAMA
CUENTA ANUAL AÑO 2010

DIRECCION DE OBRAS MUNICIPAL

D.O.M.



MUNICIPALIDAD DE SAN PEDRO DE ATACAMA
CUENTA ANUAL AÑO 2010

DIRECCIÓN DE OBRAS MUNICIPALES
AÑO 2010

GENERALIDADES:

Estructura de Funciones 2010:

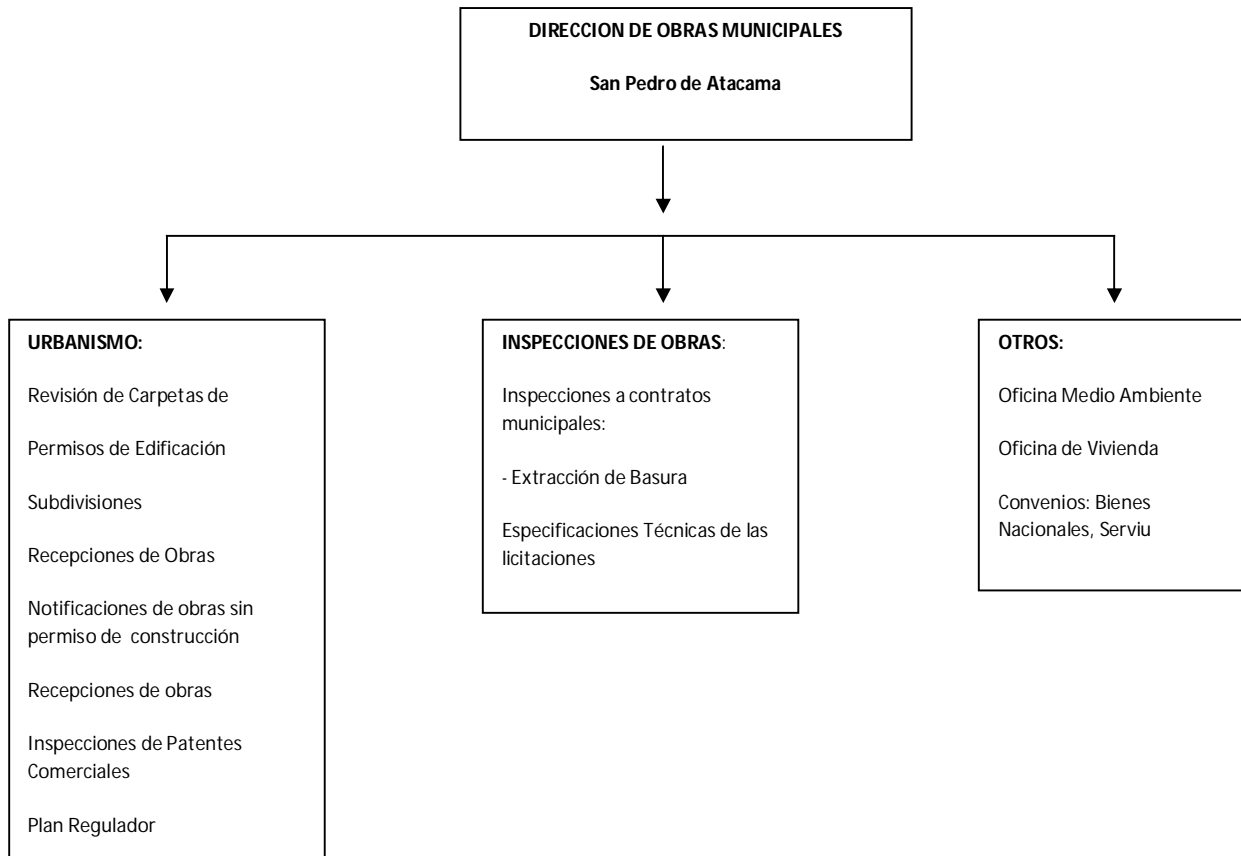



MUNICIPALIDAD DE SAN PEDRO DE ATACAMA
CUENTA ANUAL AÑO 2010

Estructura del personal 2010:

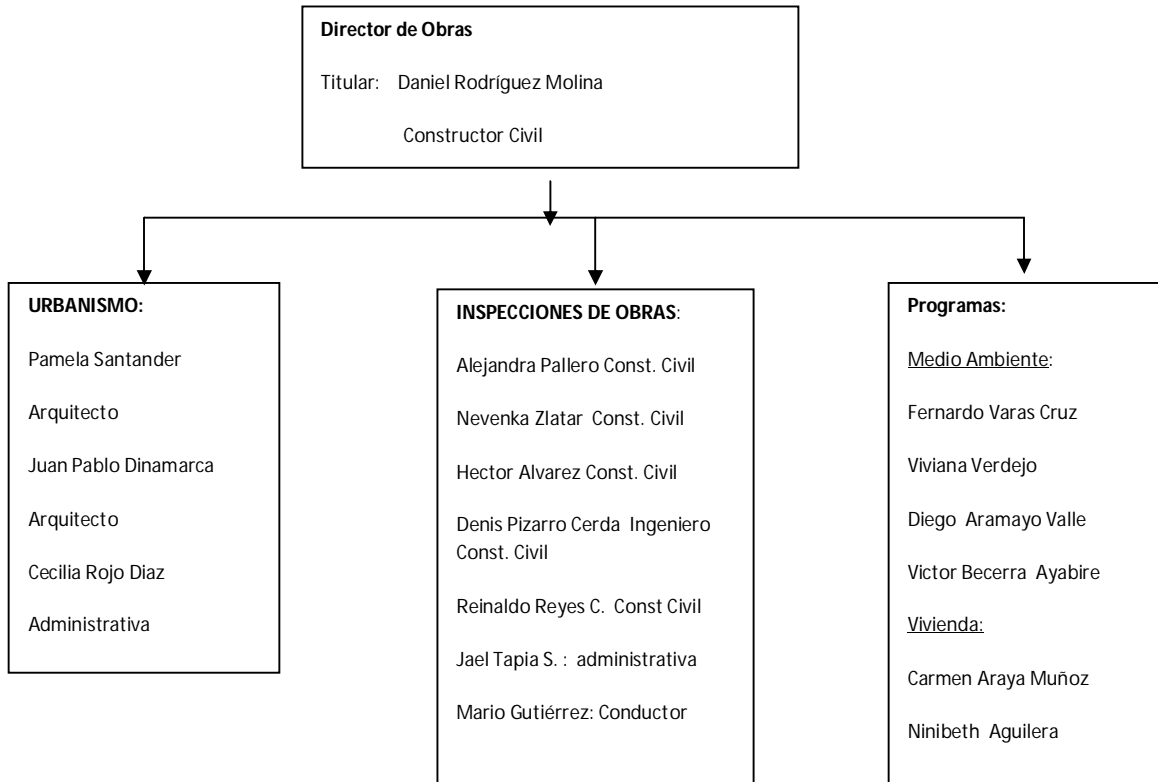



Acciones desarrolladas durante el 2010

En el Área de Urbanismo y Construcción:

En el área de permisos:

Durante el periodo de análisis de la cuenta se ingresaron antecedentes para tramitación de lo siguiente:

-  3 Obras Menores
-  16 Obras Nuevas

Se mantuvo en desarrollo la ejecución del estudio ACTUALIZACION DEL PLAN REGULADOR COMUNAL, que abarca las localidades de San Pedro de Atacama Urbano y Rural y Socaire, el cual está siendo desarrollado por el MINVU. Se informa que se ingresaron 60 hectáreas que antes eran rurales pasan al Plano Urbano Comunal.



MUNICIPALIDAD DE SAN PEDRO DE ATACAMA
CUENTA ANUAL AÑO 2010

Dicha actualización se encuentra en proceso de aprobación por parte del Gobierno Regional para luego ser enviado a la Contraloría de la República.

Otro ámbito dentro de la Dirección de Obras, corresponde a la fiscalización tanto de obras en construcción, según permisos de edificación (tres visitas mensuales) y cumplimiento de las Ordenanzas Municipales en las cuales se cursaron 65 notificaciones durante el año 2010, por diferentes causas: Imagen Urbana; Permisos de Edificación; Patentes, etc.

También se menciona la atención de público, que alrededor de unas 3.000 personal se atienden en el año, en su gran mayoría solicitan información para regularizar sus viviendas, revisión de carpetas de construcción, solicitudes de certificados, información sobre Actualización del Plan Regulador.

En cuanto a certificados extendidos por esta Dirección durante el 2010, se detallan los siguientes:

| Certificado | Cantidad |
|--|------------|
| Certificado de números e informes previos y uso de suelo. | 188 |
| Certificados de afectación a utilidad pública | 5 |
| Certificado de recepción definitiva | 22 |
| TOTAL | 215 |

Se emitieron 16 Permisos de Edificación, por un total de 11.457mt²; recaudado por Derechos de Edificación \$ 17.712.030.-

Inversión 2010

La inversión municipal se orienta de acuerdo a los lineamientos establecidos por el Plan de Desarrollo Comunal de San Pedro de Atacama, consiste básicamente en invertir los fondos municipales disponibles para inversión en aportar al financiamiento de proyectos que son postulados a fondos externos y que no pueden ser ejecutados con fondos municipales por su envergadura.

| NOMBRE | FUENTE | MONTO CONTRATADO | ESTADO | GASTADO EN EL AÑO 2010 | | | |
|---|-----------|------------------|-----------|------------------------|----------------|-----------|------------------|
| | | | | F.N.D.R. | CHILE DEPORTES | MUNICIPAL | MINERA ESCONDIDA |
| Habilitación juegos infantiles sectores varios de la comuna | MUNICIPAL | \$ 42.300.001 | Terminado | | | | |



MUNICIPALIDAD DE SAN PEDRO DE ATACAMA
CUENTA ANUAL AÑO 2010

| | | | | | | | |
|---|---|--|--------------|----------------|------------|----|------|
| San Pedro de Atacama | | | | | | | |
| Construcción piscina techada gimnasio San Pedro de Atacama | F.N.D.R CHILE DEPORTES MUNICIPAL | F.N.D.R. \$224.682.845 CHILE DEP. \$75.182.265 MUNICIPAL \$19.225.845 TOTAL \$319.090.955 | En ejecución | \$ 228.059.923 | 51.663.244 | \$ | \$ 0 |
| Remodelación casas profesores localidad de Socaire | MUNICIPAL | \$ 14.978.196 | Terminado | | | | |
| Mejoramiento techumbre e instalación eléctrica consultorio San Pedro de Atacama | MUNICIPAL | \$ 35.972.610 | Terminado | | | | |
| Implementación de un sistema de calidad en la atención usuaria - encuesta de percepción ciudadana y propuesta | MUNICIPAL | \$ 9.000.000 | Terminado | | | | |
| Diseño construcción cuartel de bomberos San Pedro de Atacama | MUNICIPAL | \$ 4.400.000 | Terminado | | | | |
| Reparación casetas pobl. Los Algarrobos - S.P.A y Kunza Turi - Tocoano | MUNICIPAL | \$ 9.998.314 | Terminado | | | | |
| Gestión de residuos solidos domiciliarios región de Antofagasta | | | | | | | |
| Estudio técnico para cambio de uso de suelo para sectores varios San Pedro de Atacama | MUNICIPAL | \$ 10.000.000 | | | | | |
| Habilitación de sala de computación en escuela E.-26 de San Pedro de Atacama | MUNICIPAL | \$ 7.699.581 | Terminado | | | | |
| Diseño de sistema de riego tecnificado adaptados a las condiciones agrícolas de desierto en localidad de San Pedro de Atacama ayllus, comuna de | MUNICIPAL | 20,000,000 | | | | | |



MUNICIPALIDAD DE SAN PEDRO DE ATACAMA
CUENTA ANUAL AÑO 2010

| | | | | | | | |
|--|--|---|--------------|------------------|--|--|----------------|
| San Pedro de Atacama, Región de Antofagasta | | | | | | | |
| Construcción multicancha localidad de Toconao | MUNICIPAL PMU | \$ 44.077.968 | Terminado | | | | |
| Construcción multicancha localidad de Socaire | MUNICIPAL PMU | \$ 43.582.154 | Terminado | | | | |
| Mejoramiento escuela de Socaire | PMU | \$ 43.276.735 | Terminado | | | | |
| Mejoramiento de multicancha escuela de Peine | PMU | \$ 42.862.650 | Terminado | | | | |
| Construcción casetas y saneamiento sanitario pobl. Alto Carmen - tercer llamado | F.N.D.R PROVISION SANEAMIENTO SANITARIO | \$ 1.552.927.163 | En ejecución | \$ 1.162.853.979 | | | |
| Construcción soluciones sanitarias localidad de Toconao | F.N.D.R PROVISION SANEAMIENTO SANITARIO | \$ 511.894.987 | En ejecución | \$ 379.405.354 | | | |
| Construcción y normalización APR localidad de Socaire | F.N.D.R MINERA ESCONDIDA | F.N.D.R. \$60.451.422 M.E. \$512.216.000 TOTAL \$572.667.422 | En ejecución | \$ 48.361.137 | | | \$ 232.610.304 |
| Construcción alcantarillado localidad de Socaire, comuna de San Pedro de Atacama | F.N.D.R | \$ 363.470.418 | En ejecución | \$ 240.350.891 | | | |
| Recubrimiento frontones gimnasio techado Toconao | MUNICIPAL | \$ 2.753.205 | Terminado | | | | |
| Construcción casetas sanitarias sectores varios San Pedro de Atacama | F.N.D.R PROVISION SANEAMIENTO SANITARIO | \$ 270.801.354 | En ejecución | \$ 61.448.643 | | | |
| Habilitación juego infantil escuela de Peine | MUNICIPAL | \$ 5.355.000 | Terminado | | | | |
| Reposición minibus escolar comuna de San Pedro de Atacama | F.N.D.R CIRCULAR 36 | \$ 87.293.928 | Terminado | | | | |
| Reposición de ambulancia de avanzada San Pedro de Atacama | F.N.D.R CIRCULAR 36 | \$ 52.479.000 | Terminado | | | | |



MUNICIPALIDAD DE SAN PEDRO DE ATACAMA
CUENTA ANUAL AÑO 2010

| | | | | | | | |
|--|---------|----------------|--------------|------|--|--|--|
| Reposición museo arqueológico G. Le Paige San Pedro de Atacama | F.N.D.R | \$ 267.200.344 | En ejecución | \$ 0 | | | |
|--|---------|----------------|--------------|------|--|--|--|

LOCALIDADES BENEFICIARIAS DE PROYECTOS EJECUTADOS EL AÑO 2010

| NOMBRE | LOCALIDADES | | | | | | | | | |
|---|--------------|-------------|---------|---------|-------|---------|-------|------------|---------|------------|
| | S.P.A URBANO | S.P.A RURAL | TOCONAO | TALABRE | CAMAR | SOCALRE | PEINE | RIO GRANDE | MACHUCA | MATANCILLA |
| Habilitación juegos infantiles sectores varios de la comuna San Pedro de Atacama | X | | X | | | X | X | X | | |
| Construcción piscina techada gimnasio San Pedro de Atacama | X | | | | | | | | | |
| Remodelación casas profesores localidad de socaire | | | | | | X | | | | |
| Mejoramiento techumbre e instalación eléctrica consultorio San Pedro de Atacama | X | | | | | | | | | |
| Implementación de un sistema de calidad en la atención usuaria - encuesta de percepción ciudadana y propuesta | X | X | | | | | | | | |
| Diseño construcción cuartel de bomberos San Pedro de Atacama | X | | | | | | | | | |
| Reparación casetas pobl. Los Algarrobos - S.P.A y Kunza Turi - Toconao | X | | X | | | | | | | |
| Gestión de residuos sólidos domiciliarios región de Antofagasta | | | | | | | | | | |



MUNICIPALIDAD DE SAN PEDRO DE ATACAMA
CUENTA ANUAL AÑO 2010

| | | | | | | | | | | |
|---|---|---|---|--|--|---|---|--|--|--|
| Estudio técnico para cambio de uso de suelo para sectores varios San Pedro de Atacama | X | X | | | | | | | | |
| Habilitación de sala de computación en escuela E.-26 de San Pedro de Atacama | X | | | | | | | | | |
| Diseño de sistema de riego tecnificado adaptados a las condiciones agrícolas de desierto en localidad de San Pedro de Atacama ayllus, comuna de San Pedro de Atacama, Región de Antofagasta | X | X | | | | | | | | |
| Construcción multicancha localidad de Toconao | | | X | | | | | | | |
| Construcción multicancha localidad de Socaire | | | | | | X | | | | |
| Mejoramiento escuela de Socaire | | | | | | X | | | | |
| Mejoramiento de multicancha escuela de Peine | | | | | | | X | | | |
| Construcción casetas y saneamiento sanitario pobl. Alto Carmen - Tercer llamado | X | X | | | | | | | | |
| Construcción soluciones sanitarias localidad de Toconao | | | X | | | | | | | |
| Construcción y normalización APR localidad de Socaire | | | | | | X | | | | |
| Construcción alcantarillado localidad de Socaire, comuna de San Pedro de Atacama | | | | | | X | | | | |



MUNICIPALIDAD DE SAN PEDRO DE ATACAMA
CUENTA ANUAL AÑO 2010

| | | | | | | | | | | |
|--|---|--|---|--|--|--|---|--|--|--|
| Recubrimiento frontones gimnasio techado Toconao | | | X | | | | | | | |
| Habilitación juego infantil escuela de Peine | | | | | | | X | | | |
| Reposición minibus escolar comuna de San Pedro de Atacama | | | | | | | | | | |
| Reposición de ambulancia de avanzada San Pedro de Atacama | | | | | | | | | | |
| Reposición museo arqueológico G. Le Paige San Pedro de Atacama | X | | | | | | | | | |

PROGRAMA DE VIVIENDA

Demanda Habitacional

La base de datos del programa de vivienda de la Municipalidad de San Pedro de Atacama 2009 – 2010 revela que 399 personas han manifestado necesidades habitacionales para mejorar su calidad de vida; a partir de los tipos de subsidios que entrega el Ministerio de Vivienda y Urbanismo es decir: ampliación y mejoramiento de la vivienda y construcción de vivienda.

A continuación se detalla el tipo de demanda que han manifestado:

En los pueblos del interior 215 personas demandan 84 ampliaciones, 55 mejoramientos y 76 viviendas.

En el Ayllu de Séquitor el comité de vivienda Huracán compuesto por 15 familias requieren de terreno y vivienda.

En la población villa solar, 43 familias demandan por 16 ampliaciones, 6 mejoramientos y 21 viviendas.

En la población villa los algarrobos, 12 familias necesitan 11 viviendas y 1 ampliación.



MUNICIPALIDAD DE SAN PEDRO DE ATACAMA
CUENTA ANUAL AÑO 2010

En la población alto jama 41 familias demandan por 29 ampliaciones y 12 mejoramientos.

En los ayllus 24 familias, requieren 12 viviendas y 12 ampliaciones.

En la población punta de diamante 22 familias demandan, 16 ampliaciones y 6 mejoramientos.

Otras poblaciones, 5 familias, 5 ampliaciones.

Proyectos Habitacionales

Durante los años 2008 al 2009 el Programa Vivienda en Zonas Aisladas de la Fundación para la Superación de la Pobreza en convenio con la Municipalidad de San Pedro de Atacama diagnosticó la demanda habitacional en relación a proyectos de mejoramiento y ampliación de la comuna, entregando como resultado la elaboración de dos proyectos de ampliación de vivienda aprobados por el SERVIU: Comité Chañarcito y Sol Naciente.

Durante el año 2010 la Entidad de Gestión Inmobiliaria Social, en adelante EGIS, Municipalidad de San Pedro de Atacama postuló los proyectos de ampliación antes señalados adjudicándose los subsidios para el Comité Chañarcito beneficiando a 13 familias de la localidad de San Pedro de Atacama y Comité Sol Naciente beneficiando a 11 familias de la localidad de Toconao.

| Programa protección del patrimonio familiar | | |
|--|----------|--------------------------------------|
| Proyectos Ampliación | Familias | Monto subsidio y ahorro beneficiario |
| Comité Chañarcito | 13 | 2.963 |
| Comité Sol Naciente | 11 | 2.860 |

Además durante el mismo año la EGIS postuló y se adjudicó los subsidios habitacionales para los proyectos Suyay Can beneficiando a 51 familias y El Tatio beneficiando a 53 familias; ambos de la Población Lickanantay en la localidad de San Pedro de Atacama.

| Fondo solidario de vivienda | | | | |
|------------------------------------|----------|--------------------------------------|-------------------------|----------------|
| Proyectos Vivienda | Familias | Monto subsidio y ahorro beneficiario | Aporte Minera Escondida | Total Vivienda |
| Comité Suyay Can | 51 | 21.348,20 | 3.728,10 | 25.076,30 |
| Comité El Tatio | 53 | 22.163,60 | 3.874,30 | 26.037,90 |



MUNICIPALIDAD DE SAN PEDRO DE ATACAMA
CUENTA ANUAL AÑO 2010

| Fondo solidario de vivienda | | |
|------------------------------------|----------|--------------------------------------|
| Proyecto Equipamiento | Familias | Monto subsidio y ahorro beneficiario |
| Comité Suyay Can | 51 | 1.045,50 |
| Comité El Tatio | 53 | 1.086,50 |

Durante el 2011 la EGIS se encuentra trabajando en la postulación al programa fondo solidario de vivienda para los Comités Lickanantay compuesto de 29 familias y Remanente compuesto de 34 familias.

PROGRAMA DE PROTECCIÓN AMBIENTAL

RESUMEN DE ACTIVIDADES

2010

El Programa de Protección Ambiental tiene por objetivo promover el mantenimiento de un medio ambiente libre de contaminación, la protección del medio ambiente, la preservación de la naturaleza y la conservación del patrimonio ambiental en la comuna de San Pedro de Atacama.

1. Evaluación Sectorial en el Sistema de Evaluación de Impacto Ambiental (SEIA) administrado por la Comisión Nacional del Medio Ambiente (CONAMA) y Coordinación en los Procesos de Participación Ciudadana.

| Nº | PROYECTO | TIPO | TITULAR | ESTADO |
|-----------|---|-------------|---------------------------------------|---------------------------------------|
| 1 | Actualización Plan Regulador San Pedro de Atacama | DIA | Municipalidad de San Pedro de Atacama | Aprobado RCA 275 15 – 09 – 2010 |



MUNICIPALIDAD DE SAN PEDRO DE ATACAMA
CUENTA ANUAL AÑO 2010

| | | | | |
|----|---|-----|---|---------------------------------------|
| 2 | Ampliación Hotel Iorana Tolache | DIA | Turismo Sam Petero | Aprobado RCA 11 20 – 01 – 2011 |
| 3 | Ampliación Planta SOP | DIA | SQM Salar S.A. | Aprobado RCA 30 06 – 12 – 2010 |
| 4 | Aumento de la Capacidad de Procesamiento de Carnalita de Potasio | DIA | SQM Salar S.A. | Aprobado RCA 01 05 – 01 – 2011 |
| 5 | Mejoramiento Sistema de Alcantarillado de Aguas Servidas de San Pedro de Atacama | DIA | Comité de Agua Potable Rural San Pedro de Atacama | En Calificación |
| 6 | Reposición Planta de Procesamiento de Minerales de Hierro El Laco | DIA | Compañía Minera del Pacífico S.A. | En Calificación |
| 7 | Transporte de Ácido Sulfúrico por Regiones II, III y IV | DIA | Roberto Aburto Zazzali | Aprobado RCA 82 23 – 02 – 2011 |
| 8 | Transporte de Residuos Peligrosos CMR Norte | DIA | Soluciones Ambientales del Norte S.A. | Desistido |
| 9 | Transporte de Residuos Peligrosos entre la Región de Arica y Parinacota y la Región Metropolitana | DIA | Transportes TREPE Ltda. | Aprobado RCA 808 06 – 08 – 2010 |
| 10 | Transporte de Residuos Peligrosos, Transportes Bello | DIA | Transportes Bello e Hijos Ltda. | Aprobado RCA 51 05 – 11 – 2010 |
| 11 | Transportes de Residuos Sólidos y Líquidos Peligrosos | DIA | Sociedad Servifosa Ltda. | Aprobado RCA 13 20 – 01 – 2011 |



MUNICIPALIDAD DE SAN PEDRO DE ATACAMA
CUENTA ANUAL AÑO 2010

| | | | | |
|----|---|-----|---|---------------------------------------|
| 12 | Transporte Interregional de Residuos Industriales Peligrosos y No Peligrosos entre Arica y Puerto Montt | DIA | HERA ECOBIO S.A. | Aprobado RCA 184 27 – 12 – 2010 |
| 13 | Transporte Terrestre de Residuos Peligrosos | DIA | Transportes Mario Morozin Ltda. | Aprobado RCA 93 03 – 03 – 2011 |
| 14 | Transporte Terrestre de Residuos por las Rutas Indicadas | DIA | Servicios de Movimientos de Tierra, Ingeniería y Construcción Ltda. | Aprobado RCA 31 19 – 01 – 2011 |
| 15 | Transporte y Almacenamiento Temporal de Residuos Peligrosos M&M Ltda. | DIA | Transportes Moscoso y Moscoso Ltda. | Aprobado RCA 128 22 – 03 – 2011 |
| 16 | Villa Carolina | DIA | José Víctor Beltrán García | En Calificación |
| 17 | EIA Modificaciones y Mejoramiento del Sistema de Pozas de Evaporación Solar en el Salar de Atacama | EIA | Sociedad Chilena del Litio Ltda. | En Calificación |
| 18 | Planta de Producción de Sales de Potasio, SLM NX Uno de Peine | EIA | Sociedad Legal Minera NX UNO de Peine | En Calificación |

2. Difusión Proyectos Ejecutados en el periodo 2010 adjudicación a través del Fondo de Protección Ambiental (FPA) de la CONAMA (Actual Ministerio de Medio Ambiente).

| Nº | Nombre del Organismo | Nombre del Proyecto | Línea Temática |
|----|---------------------------------------|---|----------------------------------|
| 2 | Comunidad Atacameña de Machuca | Conservación de la Vicuña (<i>V. v. vicugna</i>). Mejorando la convivencia del ganado con las vicuñas a través de los pastores y el ecoturismo. | Conservación de la Biodiversidad |
| 3 | Centro General de Padres y Apoderados | Reutilización de aguas grises para riego de cultivos y | Educación y Medio |



MUNICIPALIDAD DE SAN PEDRO DE ATACAMA
CUENTA ANUAL AÑO 2010

| | | | |
|--|-------------------|---------------------|----------|
| | Liceo Likan Antai | parque etnobotánico | Ambiente |
|--|-------------------|---------------------|----------|

3. Integrante de la Mesa y del Comité de Negociación del Acuerdo de Producción Limpia (APL) del Sector Turismo de la comuna de San Pedro de Atacama, con el objetivo de Apoyo en el proceso de licitación para la contratación del servicio aporten a la sustentabilidad ambiental de los empresarios de la comuna de San Pedro de Atacama, a través del manejo sustentable de los residuos sólidos, el uso eficiente del recurso agua, la eficiencia energética, la inocuidad de los alimentos, la higiene y seguridad laboral y la capacitación.
4. Integrante del Comité Operativo Regional de Biodiversidad (CORB) y la Mesa para la Conservación de los Sitios Prioritarios Zona Alto andina y Oasis, de la CONAMA II (actual Ministerio de Medio Ambiente) Región de Antofagasta. En el que se definió un listado de 14 Sitios Prioritarios, obtenidos de un proceso de diagnóstico, con el objetivo de: Conservar especies *in situ*; Educación y concientización ciudadana; Impulso a la Investigación; Conservación, Recuperación y Uso Sustentable de la biodiversidad y ecosistemas en peligro.
5. Análisis y oposición a Solicitudes de Áreas de Exploración de Aguas Subterráneas, Remate de Áreas de Exploración de Aguas Subterráneas, y Solicitudes de Concesión de Exploración de Energía Geotérmica en la comuna de San Pedro de Atacama.
6. Seguimiento y supervisión del proyecto “Gestión de Residuos Sólidos Domiciliarios Región de Antofagasta” de la Asociación de Municipalidades de la Región de Antofagasta., en conjunto con la CONAMA II (actual Ministerio de Medio Ambiente) Región de Antofagasta, la Subsecretaría de Desarrollo Regional y Administrativo y los Municipios de las restantes comunas.
7. Gestión de las Bases Administrativas y Técnicas del llamado a Licitación Pública y adjudicación para la ejecución del Servicio de Recolección, Transporte y Disposición Final de los Residuos Sólidos Domiciliarios de San Pedro de Atacama y Toconao para el periodo 2011 - 2014.
8. Seguimiento y supervisión de la ejecución del Servicio de Recolección, Transporte y Disposición Final de los Residuos Sólidos Domiciliarios de San Pedro de Atacama y Toconao del periodo 2010. para el periodo los volúmenes en toneladas dispuestas en el vertedero corresponden a 6590 Toneladas. Se refleja un promedio mensual el segundo semestre de 549 toneladas mensuales.

Tabla resumen de segundo semestre 2010



MUNICIPALIDAD DE SAN PEDRO DE ATACAMA
CUENTA ANUAL AÑO 2010

| Mes | Tom/mes |
|------------------------|-------------|
| Julio | 560 |
| Agosto | 541 |
| Septiembre | 545 |
| Octubre | 541 |
| Noviembre | 535 |
| Diciembre | 573 |
| Total semestral | 3295 |

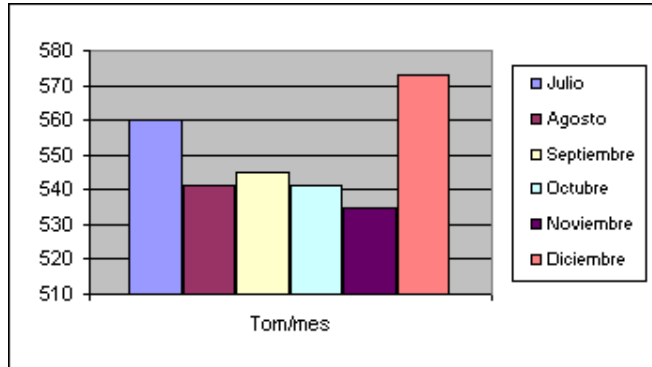

9. Gestión de las Bases Administrativas y Técnicas del llamado a Licitación Pública, adjudicación y contratación del sistema de certificación ambiental municipal, financiado por CONAMA (actual Ministerio de Medio Ambiente).
10. Seguimiento y supervisión de la ejecución del sistema de certificación ambiental municipal, financiado por CONAMA (actual Ministerio de Medio Ambiente).
11. Elaboración del plan de control canino, Gestión de la contratación, Seguimiento y supervisión de la ejecución del servicio plan de control canino. Las actividades insertas dentro del plan de control se resumen de la siguiente manera:

Tabla de resumen de actividades control canino periodo 2010

| ACTIVIDADES | CANTIDAD ACUMULADA |
|------------------------|--------------------|
| Inscripciones | 135 |
| Esterilizaciones | 85 |
| Eutanasias Voluntarias | 192 |
| Plaza Ciudadana | 11 |



MUNICIPALIDAD DE SAN PEDRO DE ATACAMA
CUENTA ANUAL AÑO 2010

Proyecciones Año 2011:

Dentro de los principales aspectos que se visualiza, se desarrollarán el año 2011:

- Desarrollo y ejecución de proyectos de Agua potable y Soluciones Sanitarias en los pueblos de la Comuna. (Alcantarillado Río Grande – Talabre)
- Solución de la demanda de Servicios Básicos en los nuevos loteos
- Trabajo en apoyo y coordinación con emprendimientos.
- Trabajo en conjunto con la Comisión Nacional de Energía para la instalación de Planta Fotovoltaica pionera en el país, lo que dará inicio al proyecto “San Pedro de Atacama – Solar”, que tiene como fin aprovechar al máximo esta energía abundante en la zona.
- Trabajo del Control Canino seguimiento de l control de natalidad, tenencia responsable y hacerlo extensiva las Localidades de la Comuna, se incluye también el control de natalidad (esterilización) de felinos
- Fiscalizar e identificar los generadores de micro basurales y escombros, sensibilizar a la comunidad sobre buenos hábitos en el manejo disposición y reducción de residuos domiciliarios, a través de Ordenanzas, afiches y mensajes radiales.
- Mejoramiento del lugar de disposición final de residuos sólidos domiciliarios en la Comuna de San Pedro de Atacama.



MUNICIPALIDAD DE SAN PEDRO DE ATACAMA
CUENTA ANUAL AÑO 2010

ADMINISTRACION Y FINANZAS
MUNICIPAL



MUNICIPALIDAD DE SAN PEDRO DE ATACAMA
CUENTA ANUAL AÑO 2010

ADMINISTRACIÓN Y FINANZAS MUNICIPAL

CUENTA ANUAL 2010

1.- PRESUPUESTO MUNICIPAL

Las municipalidades utilizan el presupuesto como una herramienta de trabajo, representando un sistema integrado de información económica relacionado con la Planificación, Ejecución y Control.

Objetivos del presupuesto

- obtención de información operativa para la formulación de planes
- planeamiento de las actividades a llevar a cabo
- Coordinación entre divisiones de la institución
- motivación de los responsables de los planes definidos en el presupuesto
- Evaluación
- mejorar la gestión global de la institución permitiendo el logro de los objetivos institucionales
- proporcionar un punto de referencia para medir y controlar los resultados

Dentro del marco introductorio se analiza la gestión financiera Municipal de la Comuna de San Pedro de Atacama, utilizando los balances de ejecución financiera de cada año. Este análisis incluye dos grandes segmentos.

a) Ingresos Municipales

En donde se dividen en:

a.1) Ingresos Permanentes

- Renta de Inversiones,
- Impuesto Territorial,
- Permisos de Circulación de beneficio municipal ,
- Patentes Municipales ,
- Derechos de Aseo ,
- Derechos varios,
- Fondo Común Municipal ,
- Multas e Intereses.



MUNICIPALIDAD DE SAN PEDRO DE ATACAMA
CUENTA ANUAL AÑO 2010

a.2) Ingresos no Permanentes

- Venta de Activos,
- Transferencias,
- Saldo Inicial de Caja.

b) Gastos Municipales

- Gastos de Personal,
- Bienes y Servicios de Consumo,
- Transferencias,
- Inversión Real
- Saldo Final de caja

2.- INGRESOS

2.1 Coeficientes de ingresos propios (CIP)

Este indicador refleja en términos porcentuales la capacidad del municipio para generar ingresos propios, de acuerdo al Balance de Ejecución Presupuestaria de cada período. La base de cálculo aplicada corresponde al siguiente parámetro:

$$CIP = \frac{\text{Ingresos propios}}{\text{Ingresos Totales}} * 100$$

En el siguiente cuadro se presentan los valores Nominales y Reales de cada período, respecto de los ingresos propios, definidos como: permisos de circulación, patentes municipales, derechos de aseo, derechos varios, multas e intereses.

Aplicando a cada uno de los períodos el valor de la moneda de diciembre de 2010, se obtiene la siguiente situación:



MUNICIPALIDAD DE SAN PEDRO DE ATACAMA CUENTA ANUAL AÑO 2010

Cuadro 1: Evolución del Coeficiente de Ingresos Propios durante el período presupuestario 2005-2010

| Año | Ingresos Propios M\$ | Ingresos Totales M\$ | CIP (%) |
|------|----------------------|----------------------|---------|
| 2005 | 473.851 | 1.619.947 | 29,25 |
| 2006 | 488.173 | 1.765.278 | 27,65 |
| 2007 | 535.156 | 1.898.600 | 28 |
| 2008 | 696.777 | 2.307.961 | 30,19 |
| 2009 | 939.351 | 2.794.547 | 33,61 |
| 2010 | 1.001.478 | 3.157.650 | 31 |

Fuente: Depto. Finanzas Municipal.

Corrección monetaria, se despliega valores en miles de pesos reales, correspondiente al último mes de diciembre de 2010 (considera base 2010=100). Fuente: sii, ine

| Año | 2003 | 2004 | 2005 | 2006 | 2007 | 2008 | 2009 | 2010 |
|--------------------------------|------------|------------|------------|------------|------------|------------|--------|------|
| Factor de Actualización | 1,26482364 | 1,25139904 | 1,22173112 | 1,17855366 | 1,14904968 | 1,06567999 | 0,9951 | 1 |



MUNICIPALIDAD DE SAN PEDRO DE ATACAMA
CUENTA ANUAL AÑO 2010

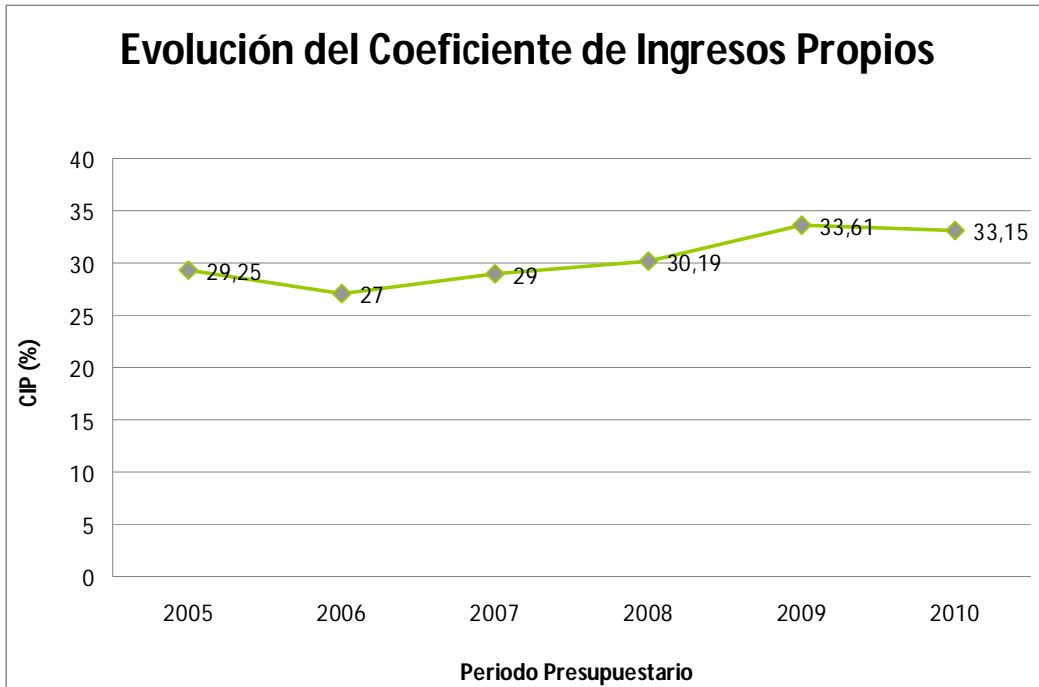

2.2 Patentes municipales

| Año | Comercial M\$ | Alcoholes M\$ | Industrial M\$ | Profesional M\$ | Total M\$ |
|------|------------------|------------------|-------------------|--------------------|-----------|
| 2005 | 83.360 | 7.536 | 146.164 | 626 | 237.686 |
| 2006 | 72.717 | 7.762 | 144.261 | 497 | 225.237 |
| 2007 | 71.331 | 8.254 | 118.823 | 516 | 198.924 |
| 2008 | 79.459 | 8.166 | 242.943 | 695 | 331.263 |
| 2009 | 92.333 | 8.781 | 434.418 | 773 | 536.305 |
| 2010 | 168.018 | 7.965 | 465.482 | 700 | 642.165 |

Cuadro 2 :fuente Dep. de Administración y Finanzas



MUNICIPALIDAD DE SAN PEDRO DE ATACAMA CUENTA ANUAL AÑO 2010

Corrección monetaria, se despliega valores en miles de pesos reales, correspondiente al último mes de diciembre de 2010 (considera base 2010=100). Fuente sii, ine

| Año | 2003 | 2004 | 2005 | 2006 | 2007 | 2008 | 2009 | 2010 |
|--------------------------------|------------|------------|------------|------------|------------|------------|--------|------|
| Factor de Actualización | 1,26482364 | 1,25139904 | 1,22173112 | 1,17855366 | 1,14904968 | 1,06567999 | 0,9951 | 1 |

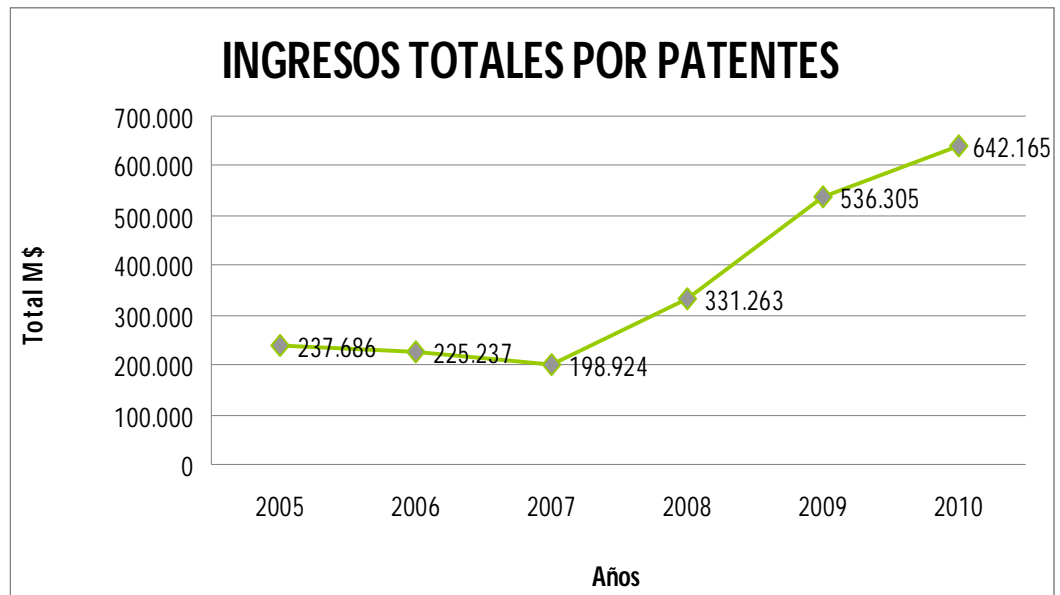



MUNICIPALIDAD DE SAN PEDRO DE ATACAMA
CUENTA ANUAL AÑO 2010

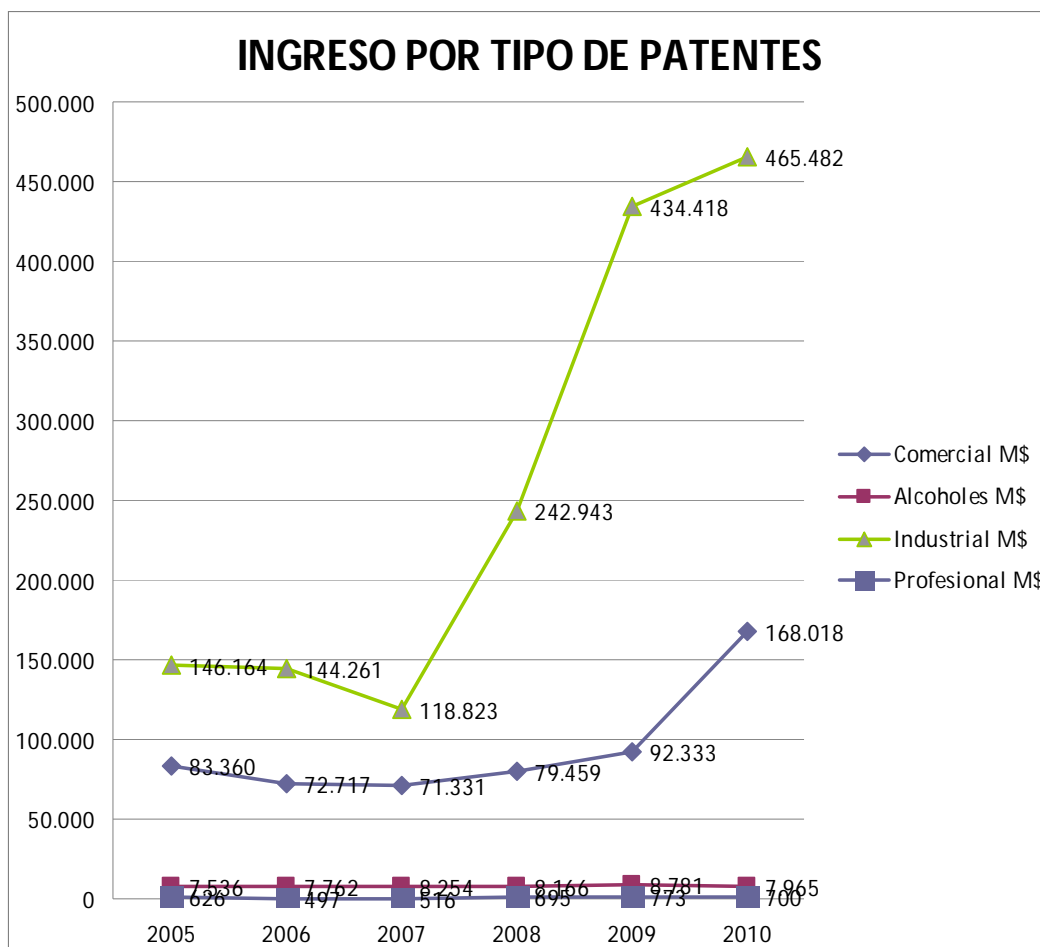

Respecto del comportamiento positivo de los ingresos por este concepto se puede concluir:

1.-Producto de la Demanda de la actividad comercial existe un incremento en las patentes comerciales

| | 2008 | 2009 | 2010 |
|----------------------|------|------|------|
| Patentes de Alcohol | 68 | 78 | 77 |
| Patentes Comercial | 455 | 490 | 520 |
| Patentes Industrial | 3 | 4 | 4 |
| Patentes Profesional | 36 | 43 | 46 |



MUNICIPALIDAD DE SAN PEDRO DE ATACAMA
CUENTA ANUAL AÑO 2010

2.-Hay un Incremento sustancial del número de visitantes nacionales y extranjeros, que cada año llegan a la comuna (ver estadísticas en sección Turismo).

3.-El incremento de visitantes a la Comuna de San Pedro de Atacama, permite que cada uno de los grandes, medianos y pequeños empresarios puedan tener resultados positivos en sus balances y por ende utilidades en sus Estados de Resultados.

4.-En el ámbito de las Patentes industriales se considera la incorporación, a partir del periodo 2009, de la Empresa Minera Nueva Victoria S.A. Filial de SQM Salar, ubicada en la Localidad de Toconao.

2.3 Permisos de circulación

| Año | Ingresos Fondo Común M\$ | Ingresos Beneficio Municipal M\$ | Total M\$ |
|------|-----------------------------|-------------------------------------|--------------|
| 2005 | 91.214 | 56.479 | 147.693 |
| 2006 | 108.671 | 67.867 | 176.538 |
| 2007 | 131.951 | 79.178 | 211.129 |
| 2008 | 159.935 | 96.391 | 256.326 |
| 2009 | 129.047 | 77.564 | 206.611 |
| 2010 | 132.665 | 79.466 | 212.131 |

Cuadro 2 :fuente Dep. de Administración y Finanzas

Corrección monetaria, se despliega valores en miles de pesos reales, correspondiente al último mes de diciembre de 2010 (considera base 2010=100). Fuente sii, ine

| Año | 2003 | 2004 | 2005 | 2006 | 2007 | 2008 | 2009 | 2010 |
|--------------------------------|------------|------------|------------|------------|------------|------------|--------|------|
| Factor de Actualización | 1,26482364 | 1,25139904 | 1,22173112 | 1,17855366 | 1,14904968 | 1,06567999 | 0,9951 | 1 |



MUNICIPALIDAD DE SAN PEDRO DE ATACAMA
CUENTA ANUAL AÑO 2010

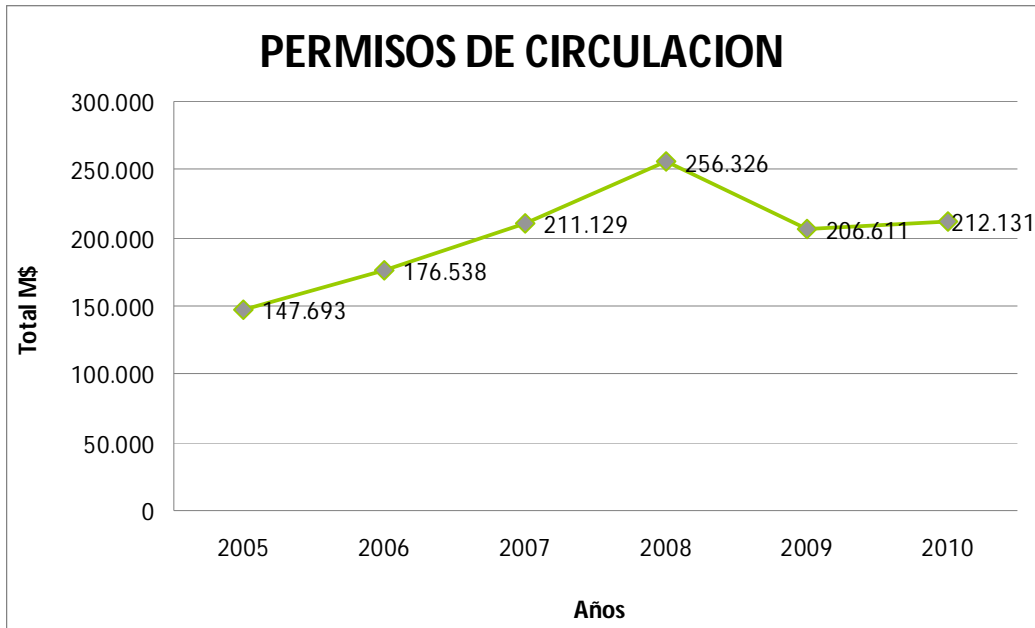

2.4 Coeficiente de dependencia financiera del fondo común municipal.

Este factor mide el grado de dependencia del presupuesto municipal con relación al Fondo Común Municipal. Se interpreta “*mientras más bajo sea el índice menos dependencia de este ingreso externo*”. Esta dependencia no le resta autonomía al municipio pues el fondo es de libre utilización.

$$CDFFC = \frac{\text{Fondo Común Municipal}}{\text{Ingresos propios}}$$

Cuadro 4: Evolución del Coeficiente de Dependencia Financiera del Fondo Común Municipal durante el período presupuestario 2005-2010

| Año | Fondo Común Municipal M\$ | Ingresos Permanentes M\$ | CDFFC (%) |
|------|------------------------------|-----------------------------|-----------|
| 2005 | 771.356 | 1.321.930 | 58,35 |
| 2006 | 854.051 | 1.371.161 | 62,00 |
| 2007 | 885.515 | 1.449.546 | 61,00 |
| 2008 | 770.573 | 1.512.510 | 51,95 |
| 2009 | 765.891 | 1.737.333 | 44,08 |
| 2010 | 834.133 | 1.923.931 | 43,36 |

Fuente: Departamento de Finanzas Municipal, 2011.



MUNICIPALIDAD DE SAN PEDRO DE ATACAMA
CUENTA ANUAL AÑO 2010

Corrección monetaria, se despliega valores en miles de pesos reales, correspondiente al último mes de diciembre de 2010 (considera base 2010=100). Fuente sii, ine

| Año | 2003 | 2004 | 2005 | 2006 | 2007 | 2008 | 2009 | 2010 |
|--------------------------------|------------|------------|------------|------------|------------|------------|--------|------|
| Factor de Actualización | 1,26482364 | 1,25139904 | 1,22173112 | 1,17855366 | 1,14904968 | 1,06567999 | 0,9951 | 1 |

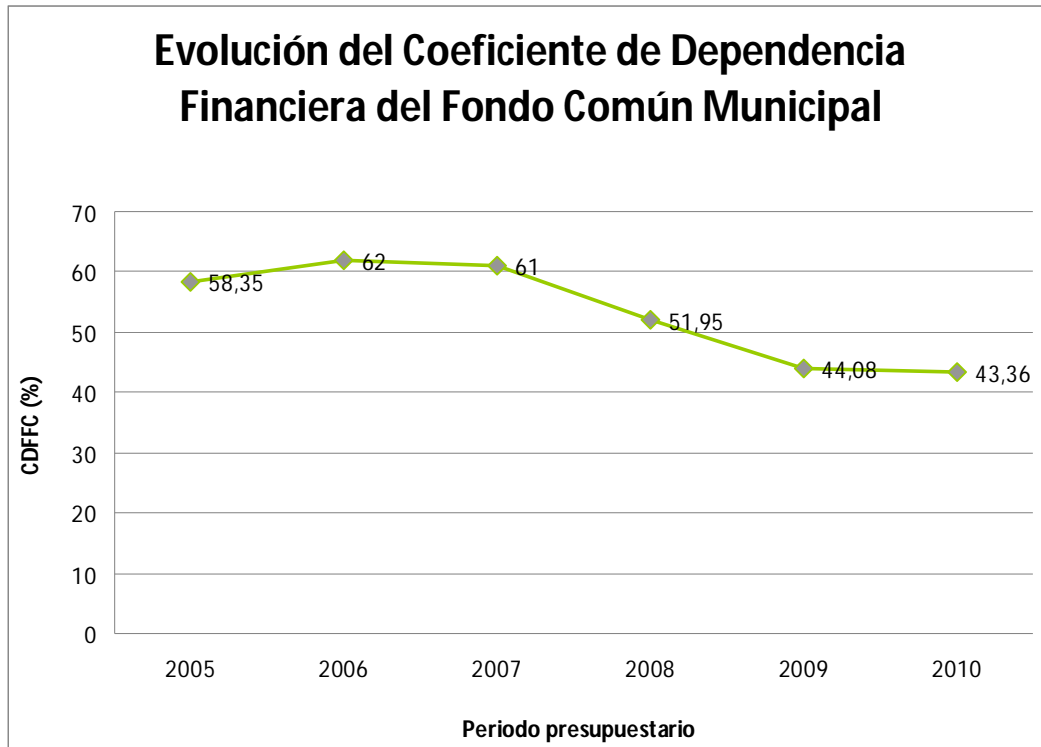

3.-GASTOS

Al analizar los gastos se establecen tres áreas de aplicación, contemplando la totalidad de los egresos que forman parte del presupuesto municipal.

3.1 Gastos de inversión.

Los gastos de Inversión tienen su origen en la preocupación del municipio por entregar a los usuarios un mejor bienestar social en Servicios Básicos como Electricidad, Agua y Alcantarillado.

$$Gastos de Inversión = \frac{Gastos de Inversión}{Total de Gastos}$$



MUNICIPALIDAD DE SAN PEDRO DE ATACAMA
CUENTA ANUAL AÑO 2010

Cuadro 6: Evolución del Coeficiente de los Gastos de Inversión 2005-2010.

| Año | Gastos de inversión M\$ | Total de gastos M\$ | GI (%) |
|------|-------------------------|---------------------|--------|
| 2005 | 202.726 | 1.587.734 | 12,77 |
| 2006 | 200.869 | 1.545.899 | 12.99 |
| 2007 | 197.150 | 1.827.848 | 10.79 |
| 2008 | 339.818 | 2.120.940 | 16,02 |
| 2009 | 330.582 | 2.237.633 | 14,77 |
| 2010 | 469.960 | 2.722.665 | 17,26 |

Fuente: Departamento de Finanzas Municipal, 2011.

Corrección monetaria, se despliega valores en miles de pesos reales, correspondiente al último mes de diciembre de 2010 (considera base 2010=100). Fuente sii, ine

| Año | 2003 | 2004 | 2005 | 2006 | 2007 | 2008 | 2009 | 2010 |
|--------------------------------|------------|------------|------------|------------|------------|------------|--------|------|
| Factor de Actualización | 1,26482364 | 1,25139904 | 1,22173112 | 1,17855366 | 1,14904968 | 1,06567999 | 0,9951 | 1 |

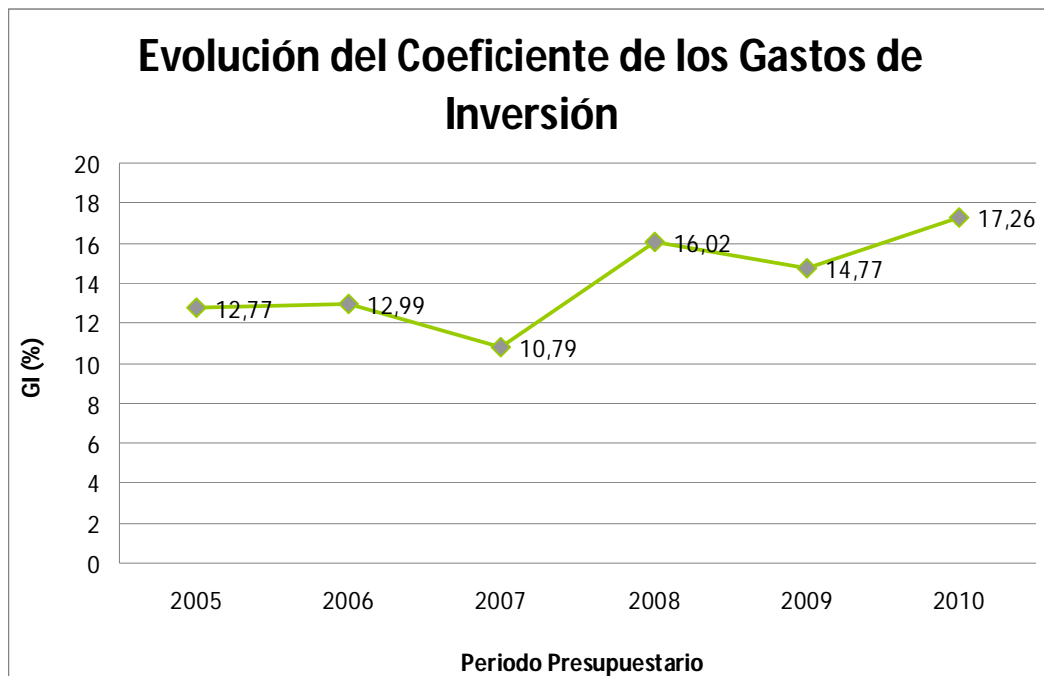



MUNICIPALIDAD DE SAN PEDRO DE ATACAMA
CUENTA ANUAL AÑO 2010

3.2 Gastos por transferencias

Las Transferencias representan el apoyo municipal a entidades públicas y privadas, destacando el gran aporte que se otorga a los servicios traspasados de Educación y Salud

$$\text{Gastos por Transferencias} = \frac{\sum \text{Gastos por Transferencias}}{\text{Total de Gastos}}$$

Cuadro 7: Evolución del Coeficiente de los Gastos por Transferencias 2005-2010.

| Año | Gastos por Transferencias | Total de Gastos | CGPT |
|------|---------------------------|-----------------|-------|
| 2005 | 576.436 | 1.587.734 | 36,31 |
| 2006 | 579.266 | 1.545.899 | 37,47 |
| 2007 | 776.269 | 1.827.848 | 42,47 |
| 2008 | 614.359 | 2.120.940 | 28,97 |
| 2009 | 681.232 | 2.237.633 | 30,44 |
| 2010 | 829.179 | 2.722.665 | 30,45 |

Fuente: Departamento de Finanzas Municipal, 2011.

Corrección monetaria, se despliega valores en miles de pesos reales, correspondiente al último mes de diciembre de 2010 (considera base 2010=100). Fuente sii, ine

| Año | 2003 | 2004 | 2005 | 2006 | 2007 | 2008 | 2009 | 2010 |
|--------------------------------|------------|------------|------------|------------|------------|------------|--------|------|
| Factor de Actualización | 1,26482364 | 1,25139904 | 1,22173112 | 1,17855366 | 1,14904968 | 1,06567999 | 0,9951 | 1 |

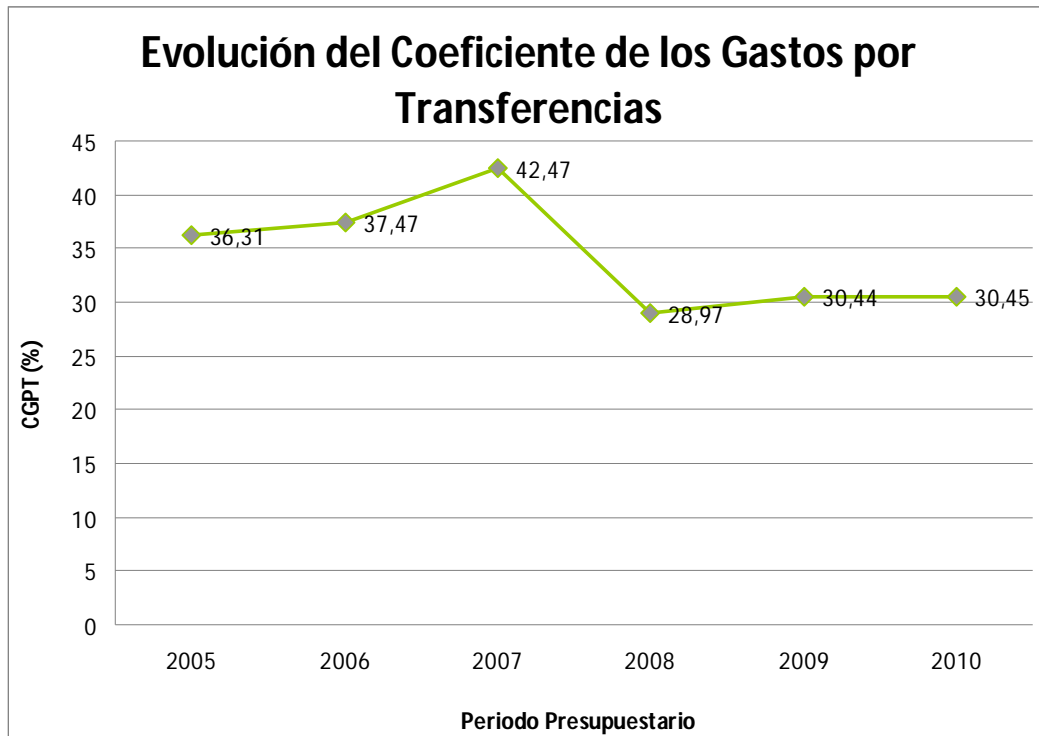

En transferencias se destaca principalmente la responsabilidad asumida por la municipalidad, de cubrir los déficit presupuestarios existentes en servicios traspasados de Educación y Salud, aportando para el funcionamiento de cada uno de los sistemas un 20% del presupuesto total, lo que permite cubrir gastos de inversión, funcionamiento y de remuneraciones.

Aparte del 20% del presupuesto total destinado a los servicios traspasados, el municipio asume otros gastos y/o deudas existentes, de apoyo a las diferentes actividades realizadas en cada área, implicando un aporte total cercano al 25% del total presupuestado para cada período. Hay que mencionar que el 60% del presupuesto de Salud es financiado íntegramente por la municipalidad, servicio que contempla un equipo multidisciplinario de profesionales del área, además de infraestructura y equipos adecuados

- Asistencia Social: consiste en ayudas sociales otorgadas por la Dirección de Desarrollo Comunitario. Dentro de estas se destacan las canastas familiares entregadas a cada uno de los beneficiarios. Estas ayudas van disminuyendo debido al mejoramiento de la calidad de vida en general.



MUNICIPALIDAD DE SAN PEDRO DE ATACAMA
CUENTA ANUAL AÑO 2010

* Subvención a Organizaciones: el municipio también se preocupa de cada una de las organizaciones formales existentes, como de las entidades públicas y privadas y que colaboran en el desarrollo económico y social de esta comuna, destacando entre ellos Integra, Fundación Minera Escondida, Internado Andino, Juntas de Vecinos, Bailes Religiosos, etc

3.3 Gastos de funcionamiento

$$\text{Gastos de Funcionamiento} = \frac{\text{Gastos de funcionamiento}}{\text{Total de Gastos}}$$

Cuadro 8: Evolución del Coeficiente de Gasto en Funcionamiento 2005-2010.

| Año | Gastos de Funcionamiento | Total de Gastos | CGF |
|------|--------------------------|-----------------|-------|
| 2005 | 525.506 | 1.587.734 | 33,10 |
| 2006 | 554.633 | 1.545.899 | 35,88 |
| 2007 | 637.887 | 1.827.848 | 34,90 |
| 2008 | 669.442 | 2.120.940 | 31 |
| 2009 | 710.976 | 2.237.633 | 31,77 |
| 2010 | 874.337 | 2.722.665 | 32,11 |

Fuente: Departamento de Finanzas Municipal, 2005.

Corrección monetaria, se despliega valores en miles de pesos reales, correspondiente al último mes de diciembre de 2010 (considera base 2010=100). Fuente sii, ine

| Año | 2003 | 2004 | 2005 | 2006 | 2007 | 2008 | 2009 | 2010 |
|--------------------------------|------------|------------|------------|------------|------------|------------|--------|------|
| Factor de Actualización | 1,26482364 | 1,25139904 | 1,22173112 | 1,17855366 | 1,14904968 | 1,06567999 | 0,9951 | 1 |

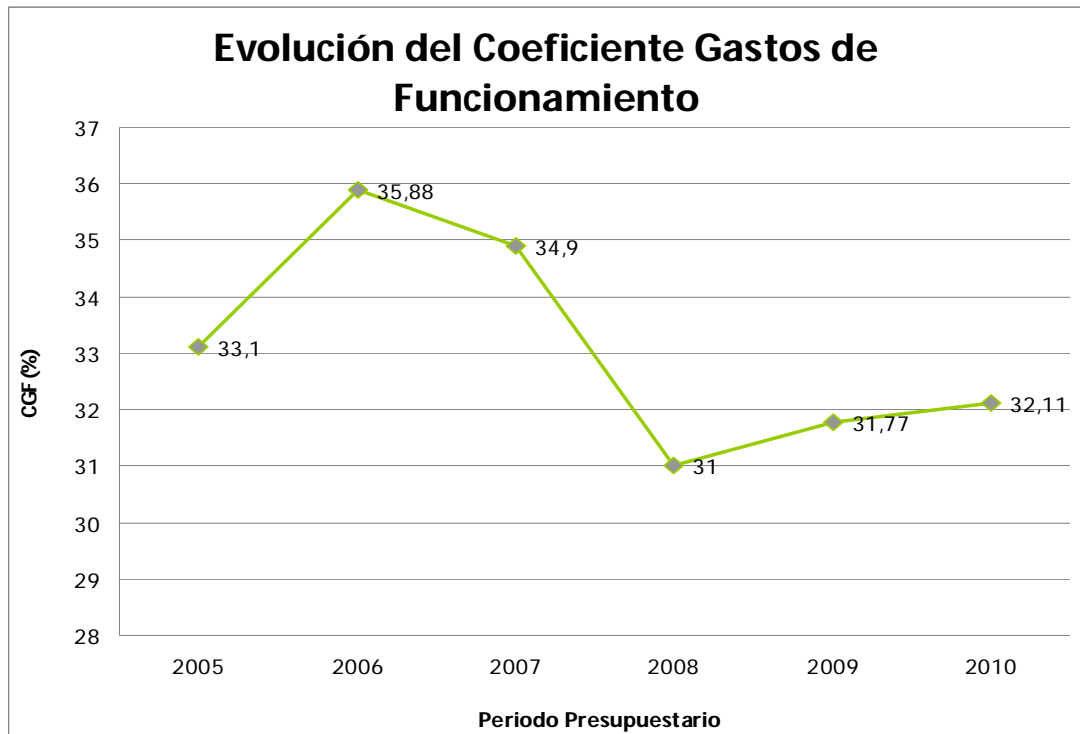

Del total de los presupuestos municipales, un porcentaje importante y el más elevado es el relacionado al gasto de funcionamiento. En gran parte reflejan gastos atingentes a cubrir las necesidades de la comunidad. En su totalidad no son exclusivamente para el funcionamiento operativo y administrativo del municipio.

Si lo analizamos del punto de vista porcentual respecto del gasto total asignado por este concepto tenemos:

- 54%** Destinado a gastos en beneficio de la comunidad. En él se destacan la mantención de grupos electrógenos, contrato por extracción de basura, mantención de áreas verdes, actividades de apoyo a organizaciones, consumo alumbrado público.

- 46%** Destinados a gastos propios del funcionamiento municipal tales como, servicios de impresión, seguros, materiales de oficina, combustible, actividades municipales, servicio de aseo de las dependencias



MUNICIPALIDAD DE SAN PEDRO DE ATACAMA
CUENTA ANUAL AÑO 2010

municipales, servicio telefónico, consumo de gas y agua, mantenciones, Internet ,arriendos, entre otros.

La partida que condensa la mayor cantidad de recursos es la destinada a la Extracción de Basura, M\$ 300.000 anuales. El retorno que se obtiene alcanza un 10% es decir se recauda por este concepto M\$ 30.000 (treinta millones de pesos), subvencionando el municipio el 90% restante

4.-SALDO FINAL DE CAJA

| RESUMES INGRESOS V/S GASTOS | |
|------------------------------------|----------------|
| INGRESOS PRESUPUESTARIOS | 3.134.515 |
| GASTOS PRESUPUESTARIOS | 2.722.664 |
| SUPERAVIT PRESUPUESTARIO | 411.851 |

El superavit presupuestario se debe específicamente a que existía proyectos que comenzaron a ejecutarse a fines del periodo 2010, como además de aquellos que recién comenzaron a ejecutarse a comienzos de este periodo 2011, dineros que se encontraban con un compromiso de pago. Además este municipio debe contemplar en sus arcas un saldo final de caja a valor real de M \$150.000 (ciento cincuenta Millones de pesos) para cada periodo, lo que permite cubrir en su totalidad los compromisos que el municipio manifiesta en los periodos de Enero, Febrero, Marzo y Abril. Periodos en que se percibe el mínimo de recursos por concepto del Fondo Común.

5.- COMPRAS PUBLICAS

El 29 de Agosto de 2003 entra en vigencia la Ley N° 19886, más conocida como LEY DE COMPRAS PUBLICAS.

Su objetivo es informar los procedimientos administrativos de contratación de suministro de bienes muebles y servicios necesarios para el funcionamiento de la Administración Pública.

Con Esta ley se creo la institucionalidad necesaria para velar por la transparencia y eficiencia de las compras, preservar la igualdad de competencia y considerar el debido proceso

A contar del 01 de Enero de 2005, la Municipalidad de San Pedro de Atacama, comenzó a operar bajo este sistema mediante la modalidad de " Marcha Blanca", con una vigencia de 06 meses, lo que implicaba que a contar del 01 de Julio de 2005 la operación mediante el sistema de Chile Compra hasta el días de hoy es **OBLIGATORIA**



MUNICIPALIDAD DE SAN PEDRO DE ATACAMA
CUENTA ANUAL AÑO 2010

RESUMEN DE OPERACIONES REALIZADAS POR UNIDAD PERIODO 2010

Licitaciones Públicas Adjudicadas:

| | |
|------------|----|
| Alcaldía | 8 |
| Dideco | 59 |
| Secretaría | 21 |
| Dom | 25 |
| DAF | 15 |

Compras Por Resolución Fundada o Contrato de Suministro

| | |
|------------|----|
| Alcaldía | 40 |
| Dideco | 99 |
| Secretaría | 58 |
| Dom | 55 |
| DAF | 95 |

Situación Financiera periodo 2010 Municipalidad de San Pedro de Atacama

| Código | Denominación | Movimiento Financiero 2010 |
|---------------|---|-----------------------------------|
| | | |
| | INGRESOS | |
| | | |
| 03.01 | Patentes y Tasas por Derecho | 642.165 |
| 03.02 | Permisos y Licencias | 212.130 |
| 03.03 | Participacion Impuesto Territorial | 188.103 |
| 06 | Rentas de la Propiedad | 2.271 |
| 08 | Otros Ingresos corrientes | 21.994 |
| 08.03 | Participacion del fondo comun municipal | 834.133 |
| 13 | Transferencias para gastos de capital | 640.219 |
| 15 | saldo de caja | 593.500 |
| | | |
| | TOTAL INGRESOS | 3.134.515 |



MUNICIPALIDAD DE SAN PEDRO DE ATACAMA
CUENTA ANUAL AÑO 2010

| | | |
|-------|-----------------------------------|------------------|
| | GASTOS | |
| | | |
| 21.01 | Personal de Planta | 207.441 |
| 21.02 | Personal Contrata | 38.042 |
| 21.03 | Otras Remuneraciones | 7.221 |
| 21.04 | Otros Gastos en personal | 229.348 |
| | | |
| 22 | Bienes y Servicios de Consumo | 874.336 |
| | | |
| 24 | Transferencias corrientes | 829.179 |
| | | |
| 29 | Adquis. De activos no financieros | 8.259 |
| | | |
| 31 | Iniciativas de Inversion | 461.701 |
| | | |
| 34 | Deuda Flotante | 67.137 |
| | | |
| | TOTAL GASTOS | 2.722.664 |
| | | |
| | RESULTADO DEL EJERCICIO | 411.851 |



MUNICIPALIDAD DE SAN PEDRO DE ATACAMA
CUENTA ANUAL AÑO 2010

DEPARTAMENTO DE EDUCACION MUNICIPAL



DEPARTAMENTO DE EDUCACIÓN MUNICIPAL

1.- Sistema Administrativo.

La administración del servicio Educacional Municipal en el año 2010 estuvo conformada por su Jefatura, Encargada de Finanzas y de Personal, Encargado de Control del Departamento, Apoyo Administrativo Contable, Apoyo Adquisiciones, Secretaria y Conductores. Equipo Multidisciplinario (3) Profesionales; Asistente Social, Psicóloga y Psicopedagoga, Equipo del Programa Fondo de Mejoramiento de la Gestión de Educación (5) Profesionales; Asistente Social y coordinadora del Programa, Contadora auditora, Psicopedagoga, Psicólogo y Educadora Diferencial.

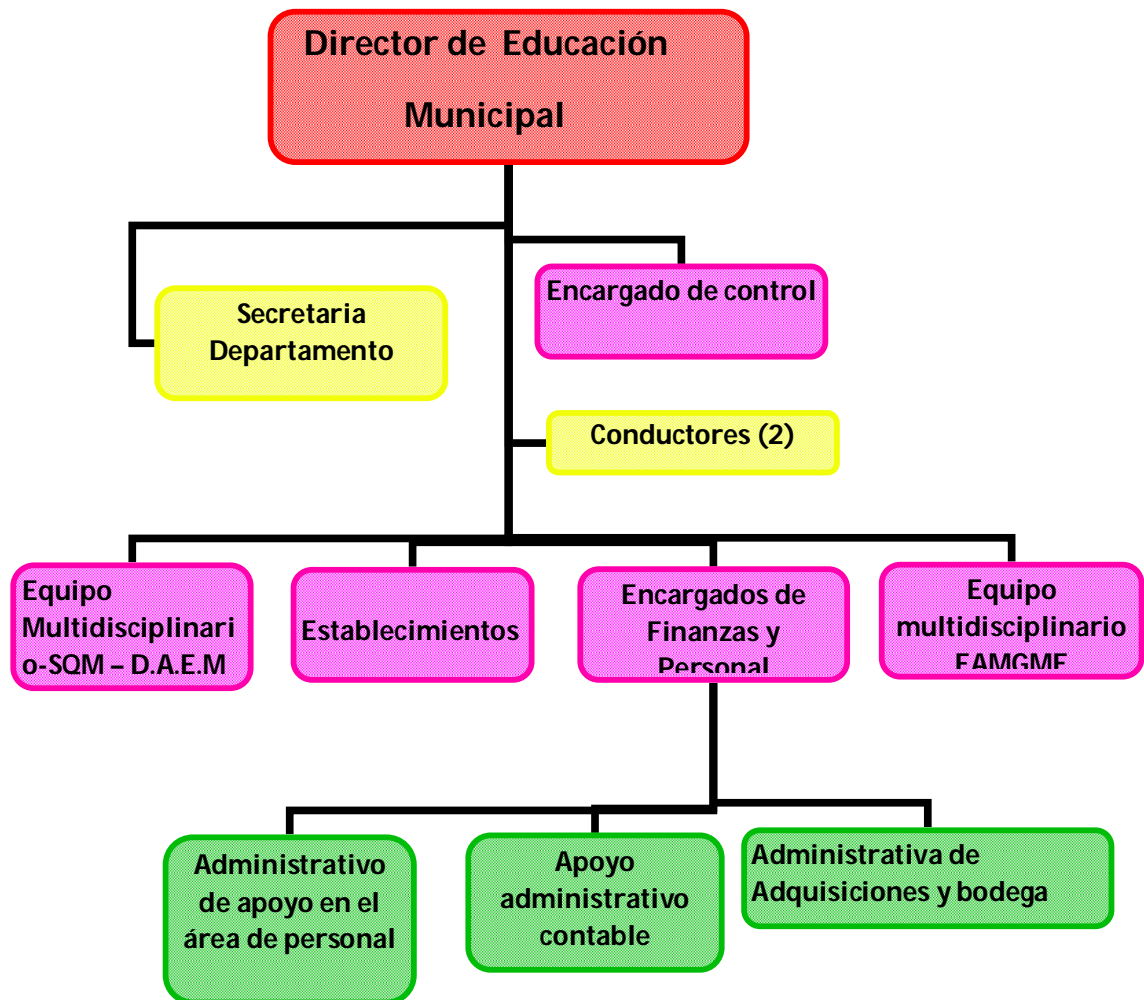



2.- Desarrollo del Sistema Educacional Comunal

Durante el año lectivo 2010, todos los Establecimientos Educacionales que imparten Educación General Básica en la comuna, continúan adscritos al **Programa de Educación Intercultural Bilingüe EIB.**, y **desarrollan Proyectos de Gestión Curricular y Propuestas Innovadoras**, ejecutan las siguientes iniciativas:

- **“Implementación de espacios pedagógicos pertinentes para el desarrollo del sector lenguas indígenas”**
Escuela Básica E – 26 San Pedro de Atacama
- **“Con mi cultura avanzo en mi lectura”**
Escuela Básica G – 27 San Roque de Peine
- **“Descubro mi historia buscando palabras ancestrales”**
Escuela Básica G – 22 “Cámar”, G – 25 “Sólor”, G – 28 “Andina”, G – 29 “Talabre” y G – 30 “San Bartolomé”.
- **“El Rescate de nuestro pasado Likan Antai”**
Escuela Básica E – 21 “Toconao”.

A continuación se da cuenta de los Proyectos e Iniciativas que se desarrollaron en los establecimientos:

Escuela E – 26 “San Pedro de Atacama”, desarrolló los siguientes proyectos educativos, asociados a los grandes desafíos educacionales comunales: Lenguaje y Comunicación, Matemática, uso de nuevas tecnologías e inglés:

“Programa Lector Matte y Asesoría Pedagógica, Escuela E – 26” en convenio con la Fundación Minera Escondida, Municipalidad San Pedro de Atacama, Sociedad Instrucción Primaria (SIP) y la Escuela E – 26 San Pedro de Atacama.

Se recibió asesoría en Lenguaje para Kinder, 1º, 2º, 3º y 4º año básico, desarrollándose actividades tales como:



MUNICIPALIDAD DE SAN PEDRO DE ATACAMA
CUENTA ANUAL AÑO 2010

- Visitas de asesoría en Lenguaje y Comunicación .
- Implementación de Planes de Mejoramiento Educativo y el fortalecimiento de competencias de directivos.
- Aplicación de Pruebas de Nivel (PDN) en los meses de julio y diciembre de 2010 a los alumnos de Kinder a 4º básico.
- Informes de resultados a la escuela, el sostenedor y al representante de Fundación Minera Escondida.
- Cursos de perfeccionamiento que permitieron a los docentes conocer las metodologías a implementar y la profundización de contenidos que se desprenden del marco curricular que establece el Mineduc.
- Materiales complementarios de apoyo para la sala de clases, por nivel y asignatura de acuerdo a lo requerido en las planificaciones que se implementaron en el proceso de asesoría.

“Asesoría Pedagógica, subsector matemáticas, Escuela E – 26” en convenio con la Fundación Minera Escondida, Municipalidad San Pedro de Atacama, Sociedad Instrucción Primaria (SIP), y la Escuela E – 26 San Pedro de Atacama. Se recibió asesoría, en planificación y seguimiento en aula, de 1º a 2º básico, en aspectos tales como:

- Planificación clase a clase, para cada curso asesorado
- Materiales y juegos didácticos necesarios para la implementación de las planificaciones de Matemática.
- Visitas de asesoría en Educación Matemática
- Aplicación de Pruebas de Nivel (PDN) en los meses de julio y diciembre de 2010 a los alumnos de Kinder a 2º básico.
- Informes de resultados a la escuela, el sostenedor y al representante de Fundación Minera Escondida.
- Cursos de perfeccionamiento que permitieron a los docentes conocer las metodologías a implementar y la profundización de contenidos que se desprenden del marco curricular que establece el Mineduc.

“Tecnología Portátil en la Sala de Clases Escuela E – 26”, en convenio con la Fundación Minera Escondida, Municipalidad San Pedro de Atacama, “DICTUC S.A.” y la Escuela E – 26 San Pedro de Atacama, se desarrollaron las siguientes actividades:

- Testeo equipos y red
- Aplicación “Encuesta sobre uso de Tecnología” a alumnos y docentes.
- Supervisión de clases en el establecimiento.
- Reuniones de seguimiento.
- Capacitaciones a docentes.



MUNICIPALIDAD DE SAN PEDRO DE ATACAMA
CUENTA ANUAL AÑO 2010

El establecimiento recepciona equipamiento computacional consistente en 11 P.C. fijos y 3 P.C. fijos para el nivel de párvulos, postulado, por el municipio al programa enlaces, en el marco de las tecnologías para una educación de calidad. (TEC).

“Tomatis San Pedro de Atacama 2010”, en convenio con la Fundación Minera Escondida, Centro Tomatis Chile Limitada y la Municipalidad San Pedro de Atacama, se desarrollaron las siguientes actividades:

- Socialización del proyecto con la Escuela Básica E – 26.
- Instalación de laboratorio Tomatis en el establecimiento y preparación técnica del establecimiento (revisión de condiciones técnicas).
- Perfeccionamiento de docentes en el manejo del equipamiento y la metodología Tomatis.
- Formación de operador de equipos y asistente de laboratorio.
- Evaluación de Alumnos

Escuela E – 21 “Toconao”, ejecutó los proyectos que a continuación se indican:

“Programa Lector Matte y Asesoría Pedagógica Escuela E – 21” en convenio con la Fundación Minera Escondida, Municipalidad San Pedro de Atacama, Sociedad Instrucción Primaria (SIP) y la Escuela E – 21 Toconao. Se recibió asesoría en Lenguaje para Kinder , 1º , 2º, 3º y 4º año básico, desarrollándose actividades tales como:

- Visitas de asesoría Lenguaje y Comunicación y Educación Matemática
- Implementación de Planes de Mejoramiento Educativo y el fortalecimiento de competencias de directivos.
- Aplicación de Pruebas de Nivel (PDN) en los meses de julio y diciembre de 2010 a los alumnos de Kinder a 4º básico.
- Informes de resultados a la escuela, el sostenedor y al representante de Fundación Minera Escondida.
- Cursos de perfeccionamiento que permitieron a los docentes conocer las metodologías a implementar y la profundización de contenidos que se desprenden del marco curricular que establece el Mineduc.
- Materiales y juegos didácticos necesarios para la implementación de las planificaciones de Matemática.



MUNICIPALIDAD DE SAN PEDRO DE ATACAMA
CUENTA ANUAL AÑO 2010

Durante el año 2010, el establecimiento recepciona a través del Programa **“Tecnologías para una Educación de Calidad” (TEC)**, equipamiento computacional consistente en 1 P.C. fijo y 2 portátiles, para los niveles de párvulos y escuela.

Continúa la ejecución de la **“Propuesta de Mejoramiento Educativo”** por parte de ALMA que considera desde el período 2008 al 2011, y que abarca los subsectores de **Ciencias e Inglés**, lográndose elaborar planes y programas propios en este último subsector, y la contratación de dos profesores de idioma inglés que se integraron al equipo educacional del plantel.

“Proyecto Tultur: From a hidden corner to the world”, iniciativa postulada al fondo de proyectos concursables, asociados al “Programa Inglés Abre Puertas”, cofinanciado por la Fundación Minera Escondida, y que posibilitará la creación de una revista escolar de carácter bimensual bilingüe, la cual además contempla incluir aspectos léxicos y culturales del Kunza.

Escuela Básica G – Nº 27 “San Roque de Peine”. Durante el año 2010, el establecimiento contó con el aumento de 10 horas cronológicas con la finalidad de

Impartir el subsector de inglés, y potenciar dicho subsector.

También se recepciona equipamiento computacional, consistente en 2 P.C. portátiles a través del programa, **“Tecnologías para una educación de calidad” (TEC)**.

Liceo Agropecuario C-30 “Likan Antai”, Durante el año 2010, se ejecutó el proyecto **“Tomatis San Pedro de Atacama 2010”**, en convenio con la Fundación Minera Escondida, Centro Tomatis Chile Limitada y la Municipalidad San Pedro de Atacama, se desarrollaron las siguientes actividades:

- Socialización del proyecto con el Liceo Agropecuario.
- Instalación de laboratorio Tomatis en el establecimiento y preparación técnica del establecimiento (revisión de condiciones técnicas).
- Perfeccionamiento de docentes en el manejo del equipamiento y la metodología Tomatis.
- Formación de operador de equipos y asistente de laboratorio.
- Evaluación de Alumnos.



MUNICIPALIDAD DE SAN PEDRO DE ATACAMA
CUENTA ANUAL AÑO 2010

Durante el año 2010, se firma convenio de colaboración para el **Proyecto de Recuperación de Aguas Grises, por parte de la Comunidad Indígena de Séquitor y la Municipalidad de San Pedro de Atacama**, iniciativa que pretende la reutilización de las aguas grises tratadas, para su uso con fines agrícolas y reutilizable a nivel doméstico. Experiencia a replicar en la comunidad de Séquitor, quienes forman parte de este proyecto en conjunto con CONAMA y el Liceo Agropecuario Likan Antai.

La Municipalidad San Pedro de Atacama, en virtud a convenio con la Sociedad Química Minera de Chile, posibilita el apoyo de SQM a través del **Programa de Fomento Agrícola Atacama, Tierra Fértil**, para el fortalecimiento de la especialidad agrícola, habilitando espacios y plantando variedades de vides viníferas, olivos y hortalizas locales.

Secretaría Ministerial de Educación de la Región de Antofagasta firma “Convenio regulatorio de la transferencia de recursos y ejecución de proyectos para el fomento y desarrollo de las **prácticas profesionales de los liceos de educación media técnico profesional**”, con la Municipalidad de San Pedro de Atacama, con la finalidad de mejorar el proceso formativo de la Educación Media Técnico Profesional, incentivando la realización de las prácticas profesionales de los y las estudiantes, lo que incidirá positivamente en el incremento del índice de titulación.

Secretaría Ministerial de Agricultura de la Región de Antofagasta y la Municipalidad de San Pedro de Atacama, firman convenio de colaboración para la instalación, mantención y operación de **estación meteorológica automática (EMAS)**, en el Liceo Likan Antai, la información generada por la EMA estará a disposición del Municipio y del establecimiento educacional a través de Internet, obligándose la SEREMI, a través del INIA, a capacitar a docentes, funcionarios y alumnos del Liceo para la correcta operación y mantención de la EMA.

El Ministerio de Educación aprueba programa postulado al Fondo de Apoyo al Mejoramiento de la Gestión Municipal en Educación 2010 y transfiere recursos



MUNICIPALIDAD DE SAN PEDRO DE ATACAMA
CUENTA ANUAL AÑO 2010

conforme se establece en Decreto Exento N° 1096 de fecha 22.07.2010 por un monto de \$ 62.426.427 para ejecutar las siguientes iniciativas:

- 1.- **“Ampliación del Software de apoyo a la gestión técnico pedagógica para establecimientos en localidades extremas”**
- 2.- **“Programa de Apoyo y fortalecimiento al sistema administrativo y financiero del DAEM”**
- 3.- **“Estrategias pedagógicas multidisciplinares de intervención necesaria en los establecimientos de las localidades”**
- 4.- **“Capacitación Tecnológica docente”**

Al finalizar el año escolar 2010, las iniciativas se encuentran en un estado de avance del orden del 75%, conforme a cronograma establecido, con proyección para el año 2011.

Los Establecimientos Educacionales de Enseñanza Básica continúan en la aplicación de sus Planes de Mejoramiento Educativos conforme a las directrices del Ministerio de Educación, conforme al **convenio de igualdad de oportunidades, entre la Municipalidad de San Pedro de Atacama y Secretaria Ministerial de Educación región de Antofagasta**, requisito para acceder a la **Subvención Escolar Preferencial (SEP)**.

Cabe destacar, como experiencias exitosas, la contratación de monitores para la ejecución de talleres y de profesional para la atención y seguimiento fundamentalmente de alumnos prioritarios, en la Escuela E – 26, como también el cofinanciamiento en asesorías para el mejoramiento del uso de Tecnología Portátil en el Aula, evidenciándose un adecuado uso de sus recursos conforme a la Ley N° 20.248, sobre Subvención Escolar Preferencial.

Mención especial para las escuelas de Cámar, Sólor, Talabre, Socaire, Río Grande, Peine y Toconao quienes conforme a sus Planes de Mejoramiento Educativos y disponibilidad de recursos, han podido ejecutar acciones para apoyar sus procesos educativos, adquiriendo materiales pedagógicos, textos, etc.



MUNICIPALIDAD DE SAN PEDRO DE ATACAMA
CUENTA ANUAL AÑO 2010

3.- Estructura Sistema Educacional Comunal.

La estructura del sistema educacional en la comuna, está conformada por la educación que se imparte desde la Prebásica, con sus niveles

Transición Menor y Transición Mayor; Básica Rural de 1° a 8° año; Enseñanza Media Técnico Profesional con sus especialidades en Agropecuaria, Servicio de Turismo, Administración y la especialidad de Electricidad, Educación de Adultos nivel enseñanza media, con fines laborales y prosecución a estudios superiores.

Cuadro N° 1 Establecimientos Educativos Comuna San Pedro de Atacama,
año 2010.

| Enseñanza | Niveles | Establecimiento |
|-----------|--------------------------------------|--|
| Prebásica | Transición Menor Transición Mayor | Escuela E – 26 “San Pedro de Atacama”. |
| | Transición Mayor | Escuela E – 21 “Toconao” |
| Básica | 1° a 5° año | Escuela G – 25 “Sólor” |
| | 1° a 6° año | Escuela G – 22 “Cámar” Escuela G – 28 “Andina” Río Grande. Escuela G – 29 “Talabre” Escuela G – 30 “San Bartolomé” de Socaire. |
| | 1° a 8° año | Escuela G – 27 “San Roque” de Peine. |



MUNICIPALIDAD DE SAN PEDRO DE ATACAMA
CUENTA ANUAL AÑO 2010

| | | |
|-------|---|---|
| | | Escuela E – 21 “Toconao”. |
| | | Escuela E – 26 “San Pedro de Atacama”. |
| Media | Técnico Profesional con Especialidades de: Agropecuaria; Servicio de Turismo, Administración y Electricidad. | Liceo C – 30 “Likan Antai” de Séquitor. |
| | 1° a 4° año Medio | Liceo C – 30 “Likan Antai” |

Fuente: Departamento Administración Educación Municipal, año 2010.

Los establecimientos de Enseñanza Básica Común Rural se ubican:

Uni docentes: en las localidades de Río Grande, Sólór, Talabre y Cámar.

Tri docentes: se ubica en la localidad de Socaire

Poli docentes: en Peine, Toconao y San Pedro de Atacama

| E – 26 | 26 | 14 | 13 | 1 | 1 | 1 | 1 | 1 | 1 | 1 | 1 | 2 |
|--------------------|-------|--------------|----------|---------|-----------|-----------|----------|-----------|--------|---------|--------|-------|
| Establecimiento | N° | N° | Sala | Sala | Sala | Taller | Laborat. | Ofic. | Bodega | Comedor | Cocina | Baños |
| C – 30 Educacional | 48 | 48 | 7 Clases | 1 Prof. | 1 Comput. | 1 y/o | 1 Inglés | 1 Direct. | 1 | 1 | 1 | 2 |
| TOTAL | Prof. | Asist. Educ. | 42 | 5 | 9 | 6 Biblio. | 3 y/o | 6 | 10 | 9 | 9 | 18 |
| | | | | | | | Mult. | | | | | |
| G – 22 | 2 | 1 | 2 | 0 | 1 | 0 | 0 | 0 | 1 | 1 | 1 | 2 |
| G – 25 | 2 | 1 | 1 | 0 | 1 | 0 | 0 | 0 | 2 | 1 | 1 | 2 |
| G – 27 | 4 | 1 | 4 | 1 | 1 | 1 | 0 | 1 | 1 | 1 | 1 | 2 |
| G – 28 | 2 | 1 | 1 | 0 | 1 | 0 | 0 | 1 | 1 | 1 | 1 | 2 |
| G – 29 | 2 | 1 | 2 | 0 | 1 | 1 | 0 | 1 | 1 | 1 | 1 | 2 |
| G – 30 | 4 | 1 | 3 | 1 | 1 | 1 | 0 | 0 | 1 | 1 | 1 | 2 |
| E – 21 | 12 | 9 | 9 | 1 | 1 | 1 | 1 | 1 | 1 | 1 | 1 | 2 |



4.- Infraestructura

Cuadro N° 2 Equipamiento e Infraestructura por Establecimiento Educativo,

Año 2010

Fuente: Establecimientos Educativos de la comuna de San Pedro de Atacama año 2010.

La Municipalidad de San Pedro de Atacama, administra a través del Departamento de Administración Educación Municipal, 8 Establecimientos de Enseñanza Básica y 1 Liceo Politécnico. La planta docente comunal alcanza a la cantidad de 67 profesionales de la educación y 37 funcionarios asistentes de la educación en funciones tales como: inspectores de internado, de patio, auxiliares de servicios menores, serenos, secretarías, bibliotecarias, etc. En general, no existe déficit de personal.

5.- Demanda real

La matrícula actual, entendida como la población que es atendida por los establecimientos educacionales, en los niveles pre-básico, básico y medio en la comuna, fue recopilada directamente en el Departamento de Educación Municipal, por lo tanto son las cifras oficiales de matrícula año 2010.

Cuadro N° 3 Demanda Real por Establecimiento Educativo Enseñanza Básica,

año 2010

| ESTABLECIMIENTO | 1 | 2° | 1° | 2° | 3° | 4° | 5° | 6° | 7° | 8° | TOTAL | SALAS |
|-----------------|-----------|-----------|-----|-----|-----|-----|-----|-----|-----|-----|-------|------------|
| | NIVE L | NIVE L | AÑO | AÑO | AÑO | AÑO | AÑO | AÑO | AÑO | AÑO | | CLASE S |



MUNICIPALIDAD DE SAN PEDRO DE ATACAMA
CUENTA ANUAL AÑO 2010

| | | | | | | | | | | | | |
|-------------------|----|----|-----|-----|-----|----|----|----|----|----|-----|----|
| G - 22 CAMAR | | | 0 | 5 | 0 | 0 | 3 | 0 | 0 | 0 | 8 | 1 |
| G - 25 SOLOR | | | 3 | 4 | 2 | 2 | 3 | 0 | 0 | 0 | 14 | 1 |
| G - 27 PEINE | | | 6 | 0 | 3 | 1 | 3 | 2 | 5 | 1 | 21 | 4 |
| G - 28 RIO GRANDE | | | 2 | 1 | 2 | 2 | 1 | 2 | 0 | 0 | 10 | 1 |
| G - 29 TALABRE | | | 0 | 2 | 1 | 0 | 1 | 0 | 0 | 0 | 4 | 1 |
| G - 30 SOCAIRE | | | 7 | 6 | 7 | 7 | 4 | 6 | 0 | 0 | 37 | 3 |
| E - 21 TOCONAO | | 10 | 10 | 12 | 13 | 20 | 16 | 13 | 20 | 18 | 132 | 9 |
| E - 26 SAN PEDRO | 54 | 67 | 75 | 84 | 74 | 65 | 49 | 53 | 30 | 44 | 595 | 14 |
| TOTALES | 54 | 77 | 103 | 114 | 102 | 97 | 80 | 76 | 55 | 63 | 821 | 34 |

Fuente: Departamento de Educación Municipal, Diciembre 2010

En el cuadro N° 3 se presenta la distribución de las matrículas de acuerdo a los cursos que imparte cada establecimiento educacional, en el nivel de enseñanza básica. Todos los establecimientos están desde el año 1997 funcionando en Jornada Escolar Completa y presentan un promedio de 8.5 alumnos por sala en las escuelas multigrados, en Toconao el promedio es de 14.6 alumnos y en este sentido la Escuela E - 26 de San Pedro de Atacama, evidencia una cifra totalmente distinta ya que su promedio por sala de clases es de 31.3 alumnos.

Cuadro N° 4 Demanda por Establecimiento Educacional Enseñanza Media.

| LICEO LIKAN ANTAI | 1° MEDIO | 2° MEDIO | 3° MEDIO | 4° MEDIO | TOTALES | SALAS |
|-------------------|----------|----------|----------|----------|---------|-------|
| PLAN GENERAL | 48 | 56 | 0 | 0 | 104 | 3 |
| AGROPECUARIA | 0 | 0 | 7 | 6 | 13 | 1 |
| SERV. TURISMO | 0 | 0 | 10 | 13 | 23 | 1 |
| ADMINISTRACIÓN | 0 | 0 | 7 | 7 | 14 | 1 |
| ELECTRICIDAD | 0 | 0 | 10 | 7 | 17 | 1 |
| TOTALES | 48 | 56 | 34 | 33 | 171 | 7 |

Fuente: Departamento de Educación Municipal, Diciembre 2010

En el cuadro N° 4 se presenta la distribución de las matrículas del Liceo Agropecuario Likan Antai, con sus especialidades de Agropecuaria, Servicio de Turismo, Administración y Electricidad. El establecimiento funciona en Jornada



MUNICIPALIDAD DE SAN PEDRO DE ATACAMA
CUENTA ANUAL AÑO 2010

Escolar Completa desde el año 1998 y presentan un promedio los 14.2 alumnos por sala.

Cuadro N° 5 Alumnos matriculados en Establecimientos Educativos, Diciembre 2010

| Nivel de Enseñanza | Matriculados | % |
|---------------------------|--------------|--------|
| Pre-Básica | 131 | 13,2 |
| Básica | 690 | 69,6 |
| Media Técnico-Profesional | 171 | 17,2 |
| Totales | 992 | 100,00 |

Fuente: Departamento de Educación Municipal, Diciembre 2010

Se puede observar en el cuadro N° 5 que el nivel conformado por los alumnos de enseñanza básica en la comuna conforman el 69,6 % de la población escolar, mientras que la pre-básica y la media representan el 13,2 % y el 17,2 % respectivamente, del universo matriculado en los establecimientos educacionales.

Cuadro N° 6: Evolución de las Matrículas según el nivel educacional, años 2006 - 2010

| Nivel Educativo | Matrículas 2006 | Matrículas 2007 | Matrículas 2008 | Matrículas 2009 | Matrículas 2010 |
|------------------|-----------------|-----------------|-----------------|-----------------|-----------------|
| Pre-Básica | 111 | 101 | 116 | 130 | 131 |
| Básica | 544 | 575 | 613 | 684 | 690 |
| Media Téc. Prof. | 133 | 145 | 140 | 153 | 171 |
| Total | 788 | 821 | 869 | 967 | 992 |

Fuente: Departamento de Educación Municipal, Diciembre 2010

Según el cuadro N° 6, donde se muestra la evolución de las matrículas, la demanda real de la población por el servicio educacional comunal ha ido en aumento entre los años 2006 - 2010 evidenciándose en los niveles pre-básico y básico principalmente.



MUNICIPALIDAD DE SAN PEDRO DE ATACAMA
CUENTA ANUAL AÑO 2010

6.- Índices Sociales Educativos

6.1.-Índice de Vulnerabilidad Económica

Cuadro N° 7 Condición de Vulnerabilidad por Establecimiento Educativo.

| ESTABLECIMIENTO | LOCALIDAD | AÑO 2006 | AÑO 2007 | AÑO 2008 | AÑO 2009 | AÑO 2010 |
|-----------------|------------|-------------|-------------|-------------|-------------|-------------|
| G - 22 | CAMAR | 47,78 | 100,0 | 100,0 | 100,0 | 77,8 |
| G - 25 | SOLOR | 55,75 | S/I | 84,6 | 84,6 | 69,2 |
| G - 27 | PEINE | 56,15 | 67,7 | 57,9 | 57,9 | 17,4 |
| G - 28 | RIO GRANDE | 67,97 | 100,0 | 90,0 | 90,0 | 80,0 |
| G - 29 | TALABRE | 48,36 | 80,0 | 71,4 | 71,4 | 28,6 |
| G - 30 | SOCAIRE | 67,82 | 88,5 | 77,8 | 77,8 | 66,7 |
| E - 21 | TOCONAO | 47,34 | 82,0 | 59,4 | 59,4 | 53,2 |
| E - 26 | SAN PEDRO | 54,65 | 82,5 | 69,5 | 69,5 | 60,5 |
| C - 30 | SEQUITOR | 48,52 | 81,8 | 80,7 | 80,7 | 68,2 |

Fuente: Junta Nacional de Auxilio Escolar y Becas II Región, 2010.

El Índice de Vulnerabilidad se analiza para los últimos cinco años y se concluye que los establecimientos educativos de Río Grande, Cámar, Sólór, Socaire, Liceo Likan Antai de Séquitór, San Pedro de Atacama, presentan los mayores registros de vulnerabilidad, Toconao tiende a la disminución, Peine y Talabre disminuyen drásticamente sus índices de vulnerabilidad. La fluctuación promedio, varía entre el 55,75 y el 80,00 %. En el año 2007 se empieza a construir un indicador con información más precisa en base a las prioridades SINAE asignadas a la población (nº de estudiantes en 1era, 2da o 3era prioridad sobre el total de las matrículas del establecimiento), esto debido a la rigurosidad y plus que le da al indicador tener la evaluación de la condición de vulnerabilidad de todos los estudiantes del sistema educacional.

7.- Índices de Calidad Educativa

Cuadro N° 15 Asistencia Establecimientos Enseñanza Básica



MUNICIPALIDAD DE SAN PEDRO DE ATACAMA
CUENTA ANUAL AÑO 2010

| ESTABLECIMIENTO | AÑO 2006 | AÑO 2007 |
|------------------|---------------|---------------|
| G- 22 Cámar | 100% | 100% |
| G - 25 Sólor | 86.57% | 94.90% |
| G- 27 Peine | 99,99% | 100% |
| G- 28 Río Grande | 94,61% | 94,40% |
| G- 29 Talabre | 97,59% | 97,30% |
| G- 30 Socaire | 99,16% | 94,70% |
| E - 21 Toconao | 92,93% | 93,40% |
| E - 26 S. P. At. | 89.39% | 93,10% |
| Promedio | 95% | 96% |

Cuadro N° 16 Asistencia Establecimiento Enseñanza Media

| ESTABLECIMIENTO | AÑO 2006 | AÑO 2007 |
|-------------------|---------------|--------------|
| C- 30 Likan Antai | 89,82% | 94,5% |

7.1. Resultados del Sistema de Medición de la Calidad de la Educación (SIMCE).

En relación con la calidad de la educación en la comuna de San Pedro de Atacama, los resultados de la aplicación del SIMCE, arrojo los siguientes resultados de la medición realizada a los 4tos básicos y 2do. medio en el mes de noviembre del 2010:

| Escuela Básica E – 21 Toconao 4º año básico | | | |
|---|----------|------------|----------------------|
| Año | Lenguaje | Matemática | Comprensión del Med. |
| | | | |



MUNICIPALIDAD DE SAN PEDRO DE ATACAMA
CUENTA ANUAL AÑO 2010

| | | | |
|------|-----|-----|-----|
| 2005 | 267 | 239 | 245 |
| 2006 | 288 | 293 | 292 |
| 2007 | 252 | 263 | 258 |
| 2008 | 252 | 217 | 242 |
| 2009 | 295 | 279 | 269 |
| 2010 | 299 | 283 | 283 |

| Escuela Básica E – 26 San Pedro de Atacama 4º año básico | | | |
|--|----------|------------|----------------------|
| Año | Lenguaje | Matemática | Comprensión del Med. |
| 2005 | 231 | 230 | 228 |
| 2006 | 242 | 225 | 245 |
| 2007 | 233 | 224 | 238 |
| 2008 | 274 | 236 | 234 |
| 2009 | 258 | 252 | 257 |
| 2010 | 275 | 248 | 264 |

| Escuela Básica G-30 San Bartolomé de Socaire 4º año básico | | | |
|--|----------|------------|----------------------|
| Año | Lenguaje | Matemática | Comprensión del Med. |
| 2010 | 273 | 235 | 225 |

| Liceo C – 30 Likan Antai 2º año medio | | |
|---------------------------------------|----------|------------|
| Año | Lenguaje | Matemática |
| 2003 | 239 | 230 |



MUNICIPALIDAD DE SAN PEDRO DE ATACAMA
CUENTA ANUAL AÑO 2010

| | | |
|------|-----|-----|
| 2006 | 234 | 237 |
| 2008 | 236 | 245 |
| 2010 | 238 | 231 |

Síntesis de Resultados Promedios SIMCE Comunal II Región

Cuartos Años Básicos 2010

| Establecimiento Educativo | Promedio | Leng. | Mat. | Com. Med. |
|--------------------------------------|-----------------|--------------|-------------|------------------|
| Toconao | 288 | 299 | 283 | 283 |
| San Pedro de Atac. | 262 | 275 | 248 | 264 |
| Socaire | 244 | 273 | 235 | 225 |
| Prom. Comunal | 265 | 282 | 255 | 257 |
| Prom. Reg. | 254 | 265 | 248 | 250 |
| Prom. Nac. | 260 | 271 | 253 | 255 |

Síntesis de Resultados Promedios SIMCE Comunal II Región

Segundo Año Medio 2010



MUNICIPALIDAD DE SAN PEDRO DE ATACAMA
CUENTA ANUAL AÑO 2010

| Establecimiento Educativo | Promedio | Leng. | Mat. |
|--------------------------------------|-----------------|--------------|-------------|
| LICEO AGROPECUARIO | 235 | 238 | 231 |
| PROMEDIO REGIONAL | 251 | 253 | 249 |
| PROMEDIO NACIONAL | 258 | 259 | 256 |

8.- Índices de Promoción, Reprobados y Retirados

El sistema educacional comunal registra los siguientes antecedentes referidos a la Promoción en el período 2006 – 2010:

Cuadro N° 8 Promoción Escolar Establecimientos Enseñanza Básica

| Establecimiento Educativo | Año 2006 | AÑO 2007 | AÑO 2008 | AÑO 2009 | AÑO 2010 |
|------------------------------|-------------|-------------|-------------|-------------|-------------|
| G- 22 Cámara | 100,00 | 100,00 | 75,00 | 100,00 | 100,00 |
| G- 25 Sólora | 75,00 | 88,20 | 100,00 | 88,3 | 93,3 |
| G- 27 Peine | 100,00 | 100,00 | 100,00 | 100,0 | 100,0 |
| G- 28 Río Grande | 100,00 | 90,00 | 100,00 | 88,9 | 100,0 |
| G- 29 Talabre | 100,00 | 100,00 | 100,00 | 100,0 | 100,0 |
| G- 30 Socaire | 100,00 | 96,70 | 83,30 | 97,5 | 97,2 |
| E – 21 Toconao | 94,07 | 94,00 | 92,20 | 94,0 | 95,1 |



MUNICIPALIDAD DE SAN PEDRO DE ATACAMA
CUENTA ANUAL AÑO 2010

| | | | | | |
|------------------|--------------|--------------|--------------|-------------|-------------|
| E – 26 S. P. At. | 88,69 | 93,30 | 89,60 | 96.0 | 89,0 |
| Promedio | 94,72 | 95,30 | 92,50 | 95.6 | 96,8 |

Fuente: Establecimientos Educacionales Comuna San Pedro de Atacama, 2010

Cuadro N° 9 Reprobación Escolar Establecimientos Enseñanza Básica

| Establecimiento Educacional | Año 2006 | Año 2007 | Año 2008 | AÑO 2009 | AÑO 2010 |
|-----------------------------|-------------|-------------|-------------|------------|------------|
| G- 22 Càmar | 0,00 | 0,00 | 25,00 | 0,00 | 0,00 |
| G- 25 Sòlor | 25,00 | 11,80 | 0,00 | 11,7 | 6,7 |
| G- 27 Peine | 0,00 | 0,00 | 0,00 | 0,00 | 0,00 |
| G- 28 Río Grande | 0,00 | 10,00 | 0,00 | 11,1 | 0,00 |
| G- 29 Talabre | 0,00 | 0,00 | 0,00 | 0,00 | 0,00 |
| G- 30 Socaire | 0,00 | 3,30 | 16,70 | 2,5 | 2,8 |
| E – 21 Toconao | 5,93 | 6,00 | 7,80 | 6,0 | 4,9 |
| E – 26 S. P. At. | 11,31 | 6,70 | 10,40 | 4.0 | 11,0 |
| Promedio | 5,28 | 4,70 | 7,50 | 4.4 | 3,2 |

Fuente: Establecimientos Educacionales Comuna San Pedro de Atacama, 2010

Cuadro N° 10 Retiro Escolar Establecimiento Enseñanza Básica

| Establecimiento Educacional | Año 2006 | Año 2007 | Año 2008 | AÑO 2009 | AÑO 2010 |
|-----------------------------|----------|----------|----------|----------|----------|
| G- 22 Càmar | 0,00 | 0,00 | 0,00 | 0,00 | 0,00 |
| G- 25 Sòlor | 0,00 | 10,50 | 0,00 | 0,00 | 0,00 |
| G- 27 Peine | 6,00 | 0,00 | 0,00 | 1,8 | 0,00 |
| G- 28 Río Grande | 0,00 | 0,00 | 0,00 | 0,00 | 0,00 |
| G- 29 Talabre | 0,00 | 0,00 | 0,00 | 0,00 | 0,00 |



MUNICIPALIDAD DE SAN PEDRO DE ATACAMA
CUENTA ANUAL AÑO 2010

| | | | | | |
|------------------|------|------|------|------|-----|
| G- 30 Socaire | 0,00 | 3,20 | 8,00 | 0,00 | 2,8 |
| E – 21 Toconao | 4,00 | 2,90 | 4,60 | 2,2 | 4,7 |
| E – 26 S. P. At. | 7,00 | 5,00 | 2,00 | 2.0 | 8,1 |
| Promedio | 2,12 | 2.70 | 1,88 | 2.0 | 2,0 |

Fuente: Establecimientos Educacionales Comuna San Pedro de Atacama, 2010

Cuadro N° 11 Promoción Escolar Establecimiento Enseñanza Media

| Establecimiento | Año | Año | Año | AÑO | AÑO |
|-------------------|-------|-------|-------|-------|------|
| Educacional | 2006 | 2007 | 2008 | 2009 | 2010 |
| Liceo Likan Antai | 84,00 | 89,70 | 89,85 | 88,90 | 87,9 |

Fuente: Establecimiento Educacional Comuna San Pedro de Atacama, 2010

Cuadro N° 12 Reprobación Escolar Establecimiento Enseñanza Media

| Establecimiento | Año | Año | Año | AÑO | AÑO |
|-------------------|-------|-------|-------|------|------|
| Educacional | 2006 | 2007 | 2008 | 2009 | 2010 |
| Liceo Likan Antai | 16,00 | 10,30 | 10,15 | 11,1 | 12,1 |

Fuente: Establecimiento Educacional Comuna San Pedro de Atacama, 2010

Cuadro N° 13 Retiro Escolar Establecimiento Enseñanza Media

| Establecimiento | Año | Año | Año | AÑO | AÑO |
|-------------------|------|------|------|------|------|
| Educacional | 2006 | 2007 | 2008 | 2009 | 2010 |
| Liceo Likan Antai | 4,00 | 7.60 | 3,90 | 2,5 | 7,0 |

Fuente: Establecimiento Educacional Comuna San Pedro de Atacama, 2010

Los resultados que presentan los establecimientos de enseñanza básica en materia de promoción y reprobación analizados en los cuadros 8 y 9 son buenos, como así mismo, los porcentajes de retiro señalados en los cuadros 10



MUNICIPALIDAD DE SAN PEDRO DE ATACAMA
CUENTA ANUAL AÑO 2010

se ajustan a los estándares normales, producto de la movilidad de los grupos familiares.

Respecto a los indicadores observados en la enseñanza media, cuadros 11 y 12, se puede observar una regularidad en los resultados obtenidos respecto a la promoción, lo cual en conjunto con la reprobación están dentro de los estándares normales, en cambio en el indicador para los retiros cuadro 13, en el análisis efectuado, evidencia una alta fundamentalmente sustentado por el retiro de alumnos de 1º año medio.

9.- Índices de Rendimiento Escolar y Asistencia

El Sistema Educacional Comunal registra los siguientes antecedentes referidos al Rendimiento Escolar para el período 2006 – 2010:

Cuadro N° 14 Rendimiento Escolar Establecimientos Enseñanza Básica.

| ESTABLECIMIENTO | AÑO 2006 | AÑO 2007 | AÑO 2008 | AÑO 2009 | AÑO 2010 |
|------------------|-------------|-------------|-------------|-------------|-------------|
| G- 22 Cámara | 6,1 | 5,9 | 5,1 | 5,9 | 5,7 |
| G - 25 Sólor | 4,9 | 5,2 | 5,4 | 5,3 | 5,5 |
| G- 27 Peine | 6,1 | 6,0 | 6,0 | 6,0 | 6,2 |
| G- 28 Río Grande | 5,6 | 5,6 | 5,4 | 5,3 | 5,3 |
| G- 29 Talabre | 6,3 | 6,0 | 6,2 | 6,1 | 6,1 |
| G- 30 Socaire | 5,9 | 6,2 | 5,8 | 6,0 | 5,9 |
| E – 21 Toconao | 5,7 | 5,7 | 5,6 | 5,5 | 5,6 |
| E – 26 S. P. At. | 5,5 | 5,7 | 5,6 | 5,6 | 5,6 |
| Promedio | 5,8 | 5,8 | 5,6 | 5,8 | 5,7 |

Fuente: Establecimiento Educacional Comuna San Pedro de Atacama, 2010



MUNICIPALIDAD DE SAN PEDRO DE ATACAMA
CUENTA ANUAL AÑO 2010

Cuadro N° 15 Rendimiento Escolar Establecimiento Enseñanza Media.

| ESTABLECIMIENTO | AÑO 2006 | AÑO 2007 | AÑO 2008 | AÑO 2009 | AÑO 2010 |
|-------------------|-------------|-------------|-------------|-------------|-------------|
| C- 30 Likan Antai | 5,1 | 5,2 | 5,2 | 5,2 | 5,2 |

Fuente: Establecimiento Educacional Comuna San Pedro de Atacama, 2010

El sistema educacional comunal registra los siguientes antecedentes referidos a la **Asistencia** en el período 2009 – 2010:

Cuadro N° 16 Asistencia Establecimientos Enseñanza Básica

| ESTABLECIMIENTO | AÑO 2009 | AÑO 2010 |
|------------------|---------------|---------------|
| G- 22 Cámar | 96,8 % | 99,4 % |
| G - 25 Sólor | 93,2 % | 97,2 % |
| G- 27 Peine | 99,5 % | 98,1 % |
| G- 28 Río Grande | 94,7 % | 88,0 % |
| G- 29 Talabre | 96,2 % | 98,3 % |
| G- 30 Socaire | 98,4 % | 98,7 % |
| E – 21 Toconao | 90,6 % | 90,7 % |
| E – 26 S. P. At. | 90,6 % | 92,6 % |
| Promedio | 95,0 % | 95,4 % |

Fuente: Boletines de Subvención educacional 2009 – 2010.-

Cuadro N° 17 Asistencia Establecimiento Enseñanza Media

| ESTABLECIMIENTO | AÑO 2009 | AÑO 2010 |
|-------------------|---------------|---------------|
| C- 30 Likan Antai | 92,7 % | 92,5 % |

Fuente: Boletines de Subvención educacional 2009 – 2010.-



MUNICIPALIDAD DE SAN PEDRO DE ATACAMA
CUENTA ANUAL AÑO 2010

10.- Resultados Comunales Evaluación Docente

Cuadro Nº 18 Resultados Evaluación Docente Comunal 2010

| NIVELES DE DESEMPEÑO | | | | | | | | | |
|----------------------|-----|--------|------|------------|------|-----------|-----|-------|-----|
| INSATISFACTORIO | | BASICO | | COMPETENTE | | DESTACADO | | TOTAL | |
| Nº | % | Nº | % | Nº | % | Nº | % | Nº | % |
| 01 | 7,1 | 6 | 42,9 | 7 | 50,0 | 0 | 0,0 | 14 | 100 |

Fuente: Banner Infodocente Ministerio de Educación 2011

Cuadro Nº 19 Resultados Evaluación Docente Comunal 2005 – 2010

| NIVELES DE DESEMPEÑO | | | | | |
|----------------------|------|------------------|------|-------|-------|
| BASICO + INSATISF | | COMPETENT + DEST | | TOTAL | |
| Nº | % | Nº | % | Nº | % |
| 19 | 48,7 | 20 | 51,2 | 39 | 100,0 |

Fuente: Banner Infodocente Ministerio de Educación 2011

Cuadro Nº 20 Cuadro Comparativo Resultados Evaluación docente 2010

| NIVELES DE DESEMPEÑO | | | | | | | | | |
|---------------------------|-----------|------|--------|-------|------------|-------|-----------|------|------------|
| Establecimiento Educativo | Insatisf. | | Básico | | Competente | | Destacado | | Total |
| San Pedro Atac. | 1 | 7,1 | 6 | 42,9 | 7 | 50,0 | | | 14 100 |
| Promedio Reg. | 15 | 0,71 | 627 | 29,17 | 1.313 | 62,17 | 168 | 7,95 | 2112 100 |
| Promedio Nac. | 320 | 0,59 | 14.985 | 27,79 | 33.786 | 62,65 | 4.837 | 8,97 | 53.928 100 |

Fuente: Banner Infodocente Ministerio de Educación 2011

10.- Proyecto de Integración Escolar Comunal



DESCRIPCIÓN DEL PROYECTO DE INTEGRACIÓN ESCOLAR 2010

Durante el año escolar 2010, el Proyecto de Integración Escolar Comunal, atendió a 29 estudiantes de 1º año a octavo año básico que presentaban Necesidades Educativas Especiales (NEE) Permanentes, vale decir Discapacidad Intelectual y Auditiva, de los cuales 6 pertenecen a la Escuela E-21 de Toconao, 3 a la Escuela G-25 de Sólór y 20 a la Escuela E-26 de San Pedro de Atacama. La atención brindada estuvo a cargo de dos Educadoras Diferenciales especialistas en “Discapacidad Intelectual” y “Audición y Lenguaje”, más el apoyo de una Psicóloga exclusiva para el proyecto con 44 horas de atención profesional y un Asistente Social quien es parte del Equipo Multidisciplinario del D.A.E.M. Se destinan entre 3 y 6 horas cronológicas semanales de atención profesional para cada estudiante, dependiendo de la necesidad de cada uno. El trabajo realizado por los profesionales se lleva a cabo en forma itinerante, asignándose 2 días a la semana en las Escuelas de Toconao y San Pedro y 1 día para la Escuela de Sólór. De acuerdo a los niveles intelectuales arrojados de la evaluación Psicológica y el diagnóstico Psicopedagógico, los menores se encuentran integrados utilizando las modalidades 1, 2 y 3 que se establecen en el artículo 12 del Decreto Supremo de Educación N° 1/98 para estudiantes con NEE¹.

Modalidad 1: El estudiante asiste a todas las actividades del curso común y recibe atención de profesionales especialistas, docentes y no docentes en el aula de recursos en forma complementaria.

Modalidad 2: El estudiante asiste a todas las actividades del curso común excepto a aquellas áreas o subsectores en que requiera de mayor apoyo, las que deberán ser realizadas en el aula de recursos en forma complementaria.

Modalidad 3: Asiste en la misma proporción de tiempo al aula de recursos y al aula común. Pueden existir objetivos educacionales comunes para estudiantes con y sin Discapacidad.

Modalidad 4: Participa de un currículum especial asistiendo a todas las actividades en el aula de recursos y compartiendo con los compañeros del establecimiento sólo recreos, actos, ceremonias oficiales y actividades extraprogramáticas en general. Representa una opción de integración física o funcional solamente.



MUNICIPALIDAD DE SAN PEDRO DE ATACAMA
CUENTA ANUAL AÑO 2010

La atención pedagógica se centra en los sub-sectores de aprendizaje de mayor dificultad para el alumno y se han adoptado una serie de medidas curriculares para apoyar de mejor forma la integración, realizándose adaptaciones curriculares que pueden ser de "Acceso" lo cual quiere decir que no afectan al currículum, como por ejemplo: todos los recursos humanos, materiales y ayudas técnicas puestas al servicio de un estudiante con NEE (máquinas perforadoras de código Braille, rampas de acceso, ensanche de puertas, intérpretes de lengua de señas e indicadores luminosos para alumnos sordos, etc...) o "Curriculares" que afectan directamente los elementos del currículum. En la actualidad la atención se brinda en un aula de recursos y en el aula común junto a sus compañeros de curso y al docente de educación básica.

Así también se mantienen diversas actividades de sensibilización hacia el cuerpo docente, padres y apoderados, estudiantes de los establecimientos y comunidad en general.

Se proyecta para el año escolar 2011, un total de 76 estudiantes, incluidos los antiguos, derivados previa evaluación integral por los profesionales del Equipo Multidisciplinario del D.A.E.M y especialistas ajenos a nuestro sistema educativo.

**11.- Programa Preservación y Rescate Cultural: "Frente a los ojos de mi Comuna" .
Convenio de apoyo regional entre la II región de la República de Chile y AUI, ESO,
NAOJ, MUNICIPALIDAD SAN PEDRO DE ATACAMA**

DESCRIPCIÓN DEL PROGRAMA.

Nombre del programa:

I.- IDENTIFICACIÓN DEL PROGRAMA:



MUNICIPALIDAD DE SAN PEDRO DE ATACAMA
CUENTA ANUAL AÑO 2010

| | | | | | | | |
|------------------------------|--|---|---------------------------------|--|--------------------------------------|--------------------------------|--|
| NOMBRE DEL PROYECTO | PRESERVACION Y RESCATE CULTURAL "FRENTE A LOS OJOS DE MI COMUNA" | | | | | | |
| Ejecutor | Municipalidad de San Pedro de Atacama | | | Código | FPSC.002.2009 | | |
| Responsable | Hugo Miranda Iriarte | | | Cargo | Director DAEM, San Pedro de Atacama. | | |
| Duración del Programa | Inicio | Abril 2010 | Término | Noviembre del 2010 | Total Meses | 08 meses | |
| Área de Influencia | Beneficiarios Directos | 963 Estudiantes 67 Docentes 900 Apoderados 37 Asist. Educación | Beneficiarios Indirectos | Padres de Familia o tenedores de los/as niños/as | Comuna o Localidad | Comuna de San Pedro de Atacama | |
| Periodo del Informe | Inicio | Abril de 2010 | Término | Enero de 2011 | Total Meses | 10 MESES | |

Monto Asignado: \$ 22,612,677.-

Síntesis del Programa:

Este proyecto pretende incentivar la participación de niños (as), jóvenes y adultos (as) desde la perspectiva cultural, fomentando el intercambio cultural entre localidades y Ayllus de una misma comuna, promoviendo la preservación y conservación de los aspectos culturales identitarios, que facilite el intercambio de conocimientos, experiencias y realidades culturales.

La Cultura Atacameña, al igual que las diferentes culturas de nuestro país, es rica y variada según la realidad por localidad comunal en la que se exprese, de éste modo la unificación cultural propuesta mediante esta iniciativa toma fuerza bajo consideraciones ancestrales que motivan a los Atacameños (as) de zonas más extremas a reunirse para compartir, intercambiar y enriquecer aún más sus aspectos artísticos culturales intrínsecos. Bajo este sentido son los y las más jóvenes los llamados a realizar estas actividades como forma de expresar el traspaso cultural que han recibido de los adultos



MUNICIPALIDAD DE SAN PEDRO DE ATACAMA
CUENTA ANUAL AÑO 2010

(as) y son los adultos los encargados de matizar las presentaciones, según lo aprendido de sus ancestros con aplicaciones actuales para presentar el arte atacameño (a) atractivo, frente a los ojos de su comunidad.

Las localidades beneficiarias de esta iniciativa, son las que concentran el porcentaje más alto de Atacameños pertenecientes a la etnia, tales como: Peine, Toconao, Cámar, Talabre, Socaire, Sólór y Río Grande, sin dejar de lado a San Pedro de Atacama y Séquitor.

De acuerdo a lo anterior se puede establecer que el proyecto impacta principalmente en dos de los tramos establecidos como prioritarios en el Plan Regional de Gobierno 2006-2010, es decir; los y las jóvenes ya que serán ellos y ellas los (as) encargados (as) de realizar la muestra general y Pueblos Originarios, tomado en cuenta que los beneficiarios se encuentran ubicados en asentamientos con predominancia Indígena, específicamente Atacameña, de ésta manera se considera indispensable el traspaso de generaciones anteriores, como estrategia de fortalecimiento cultural. Considerando además que los espacios de muestra cultural propios de la comuna más bien son los que la sociedad de cada localidad vivencia en sus actividades cotidianas, en algunos casos se abren espacios de muestra como la participación de los alumnos de cada escuela, en los Juegos Multigrados o Pre-cordilleranos, situación que permite exponer lo aprendido a través de monitores, que serán seleccionados de entre la misma localidad.



MUNICIPALIDAD DE SAN PEDRO DE ATACAMA
CUENTA ANUAL AÑO 2010

DEPARTAMENTO DE SALUD MUNICIPAL



Visión.

“Evolucionar el servicio de salud otorgado a la comunidad, a las condiciones de Satisfacción, prestaciones, tecnológicas, de infraestructura y calidad que son características del sector privado de salud”.

Misión.

“Administrar eficaz, eficiente y transparentemente los fondos públicos y privados asignados para el funcionamiento del sistema de salud publico-rural de la comuna de San Pedro de Atacama; derivando en una atención digna, oportuna, resolutiva y de calidad en los establecimientos del nivel primario de salud”.

Organización Administrativa 2010

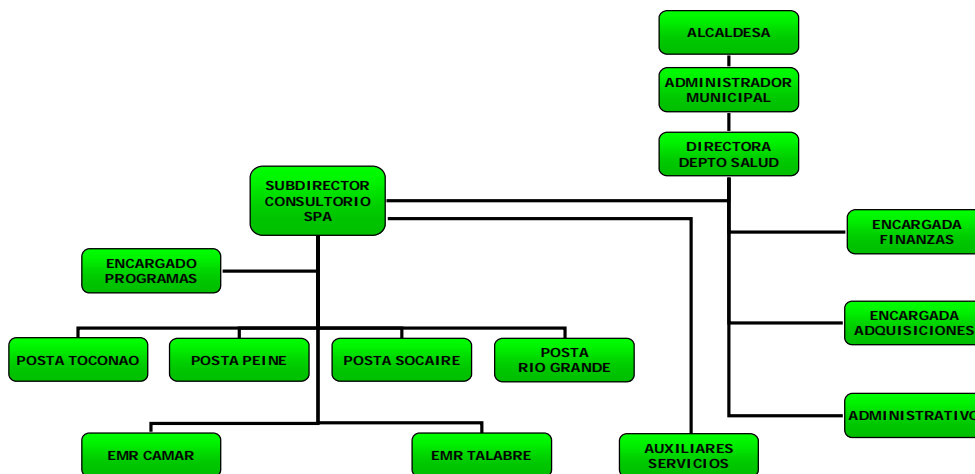



Funcionamiento del Departamento de Salud

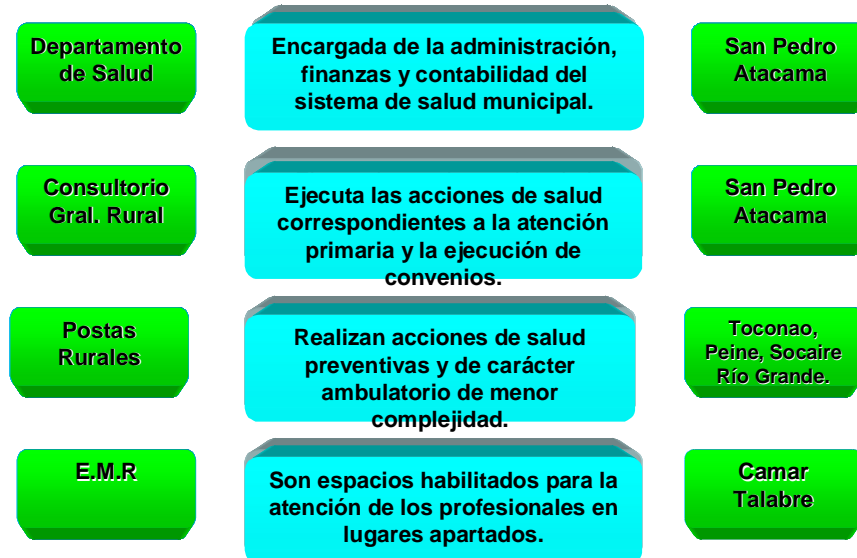

Dotación Departamento de Salud Municipal 2010





Presupuesto de Salud

La salud de la población ha sido considerada una de las principales preocupaciones de la **MUNICIPALIDAD DE SAN PEDRO DE ATACAMA**, la cual ha realizado grandes esfuerzos por cumplir cabalmente con los Planes y Programas instruidos por el Ministerio de Salud, incrementando el aporte municipal para el año 2010, de este modo mejorar la atención de salud en la comuna.

El presupuesto 2010 experimenta un crecimiento del orden de un **23.57 %** respecto del año 2009.

Ejecución Presupuestaria INGRESOS 2010

| CONCEPTO | M \$ |
|---|----------------|
| Del Servicio de Salud | 102.899 |
| De Otras Entidades Públicas | 47.173 |
| De la Municipalidad | 331.600 |
| Venta de Servicios | 14.879 |
| Recuperación y Reembolsos Licencias Médicas | 3.282 |
| Otros Ingresos Corrientes | 206 |
| Saldo Inicial de Caja | 10.163 |
| | |
| TOTAL | 510.202 |



Composición Porcentual INGRESO 2010

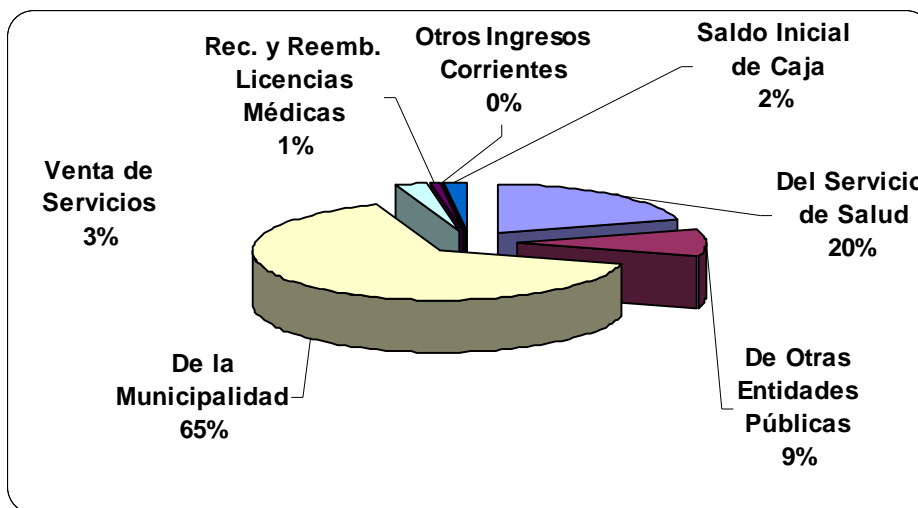

Evolución del ingreso 2000-2010

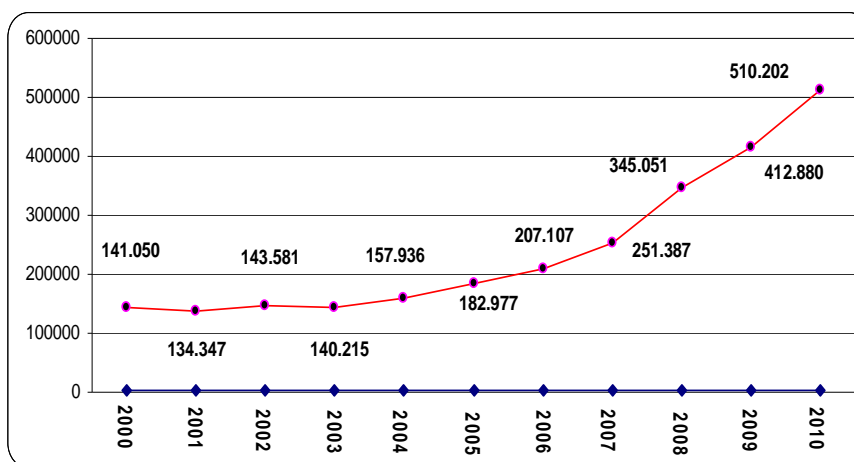



Relación Ingresos: Servicio de Salud y Municipalidad Años 2002-2010

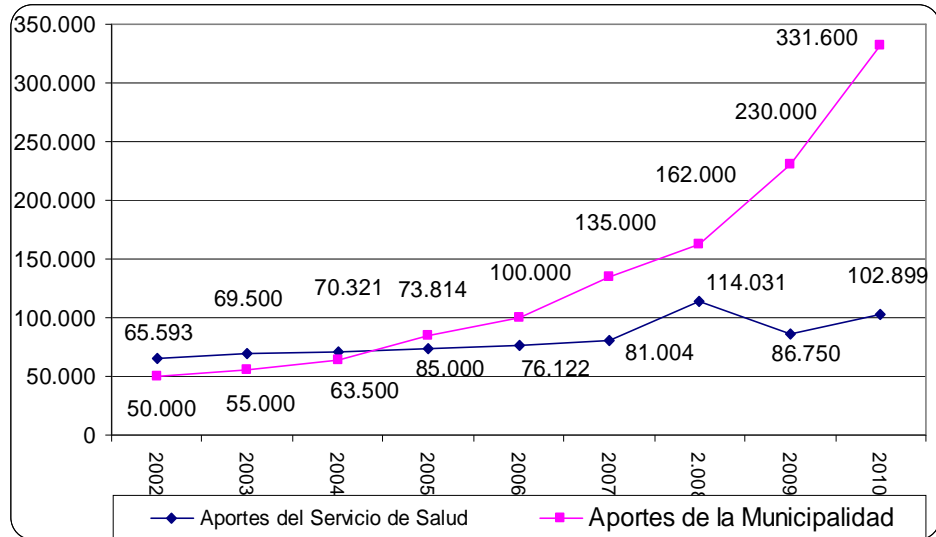

Ejecución Presupuestaria Gastos año 2010

| CONCEPTO | M \$ |
|-------------------------------|----------------|
| Personal de Planta | 157.093 |
| Personal a Contrata | 115.479 |
| Otras Remuneraciones | 72.691 |
| Bienes y Servicios de Consumo | 116.393 |
| Mobiliario y Otros | 34 |
| Maquinarias y Equipos | 2.962 |
| Equipos Informáticos | 1.612 |
| Saldo Final de Caja | 43.938 |
| TOTAL | 510.202 |



Composición porcentual GASTOS 2010

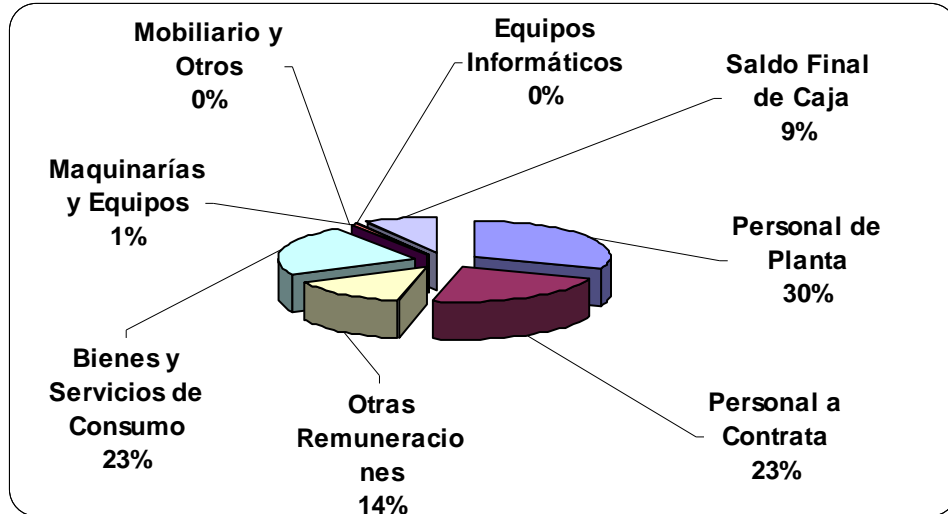

Logros 2010

Adquisición de Ambulancia de Emergencia Avanzada (Fondos F.N.D.R.)

- Mercedes Benz, Mod. Sprinter 413, 2010, Mot. 2.1
- Equipo de Ventilación Mecánica, Equipo de Respiración, Desfibrilador, DEA (Equipo de Desfibrilador Automático), Juego de Férulas, 2 Tablas de Inmovilización Adulto y Paquete de Parto.
- Inversión \$52.479.000.-

Implementación Sala Kinesica.

- Elíptica Oxford
- Trotadora Oxford
- Ultrasonido SEC
- Onda Corta SEC



PROGRAMAS Y CONVENIOS 2010

Resumen Programas con Vigencia al 31.12.2010

| Nº | Programas | Presupuesto | Egresos | Saldo no Gestionado |
|---------------|---|-------------|------------|---------------------|
| 1 | Programa Apoyo Radiológico | 1.350.000 | 394.800 | 955.200 |
| 2 | Programa de Rehabilitación Integral en la Red de Salud (Artrosis) | 2.650.674 | 2.353.984 | 296.690 |
| 3 | Programa de reforzamiento y resolutivez odontológica: | | | |
| | Urgencia Odontológica: | 755.000 | 693.587 | 61.413 |
| | Salud Oral 6 años | 252.000 | 148.322 | 103.678 |
| | Salud Oral Embarazadas | 8.759.900 | 3.715.703 | 5.044.197 |
| | Prótesis y Endodoncia | 358.387 | 357.911 | 476 |
| | Odontológico Mujeres y Hombres de Escasos Recursos | 4.414.000 | 4.414.000 | 0 |
| 4 | Programa de Mejoramiento en Atención Primaria | 16.000.000 | 13.859.937 | 2.140.063 |
| 5 | Programa de Salud Mental | 10.306.800 | 5.965.141 | 4.341.659 |
| 6 | Programa de Resolutivez en APS | 10.835.151 | 7.459.669 | 3.375.482 |
| 7 | Programa Chile Crece Contigo 2010 | 32.557.417 | 15.888.672 | 16.668.745 |
| 8 | Programa IRA-ERA | 17.280.000 | 15.059.233 | 2.220.767 |
| 9 | Programa Urgencia Rural. | 20.572.000 | 20.572.000 | 0 |
| Total General | 126.091.329 | 90.882.959 | 35.208.370 | |



Evolución de Fondos Complementarios 2004-2009

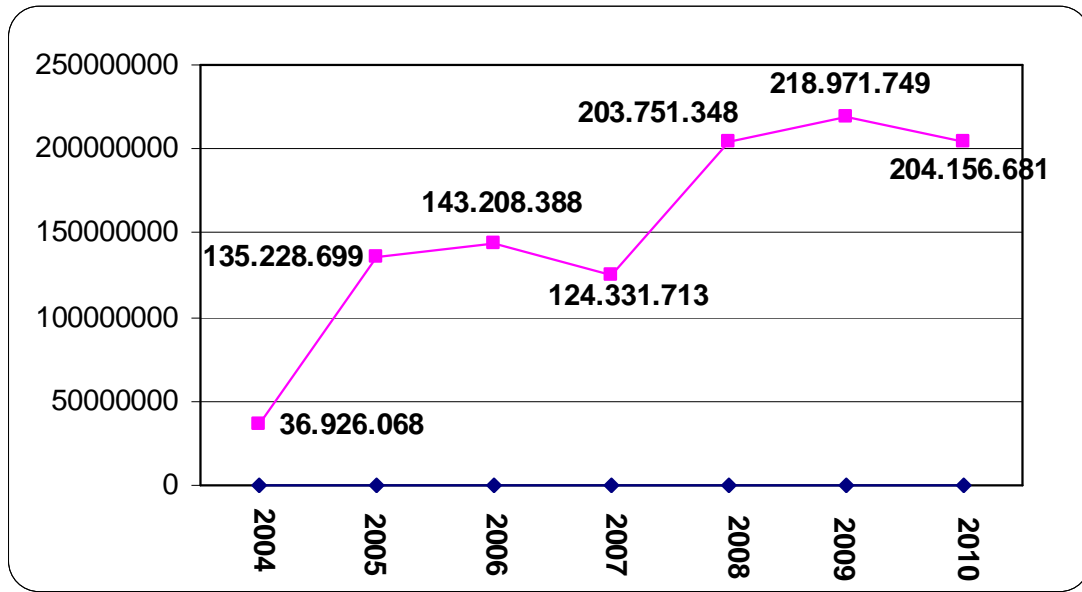

Indicadores de Gestión Programas Apoyo Radiológico

➤ Indicadores:

Se realizaron un total de 33 radiografías AP-LAT, de un total de 70 que contempla el convenio.

47.14% de uso.

➤ Comentarios:

Estas radiografías se deben hacer con una orden médica y bajo sospecha de alguna enfermedad pulmonar. Si los médicos no envían pacientes para la toma de estos exámenes, no se puede otorgar cupos

por cuenta propia. Los médicos consideran que si no es necesario, no se debe tomar, especialmente en los niños por el tema de la radiación.



Indicadores de Gestión Programa Rehabilitación Integral en la Red de Salud (Artrosis)

➤ Indicadores:

Ingresaron 26 pacientes con diferentes artrosis, con un total de 130 controles.

Promedio de atenciones por paciente:

5 atenciones por paciente

➤ Comentarios:

El convenio contempla, además de contratación del profesional, la adquisición de medicamentos los cuales fueron comprados de acuerdo a la canasta del programa.

Indicadores de Gestión Programa de Reforzamiento y Resolutividad Odontológica

| COMPONENTE | ESTRATEGIA | META | IMPORTANCIA RELATIVA | CALCULO DE INDICADOR |
|---|---|------|----------------------|----------------------|
| PROGRAMAS DE ATENCIÓN ODONTOLÓGICA CON GARANTÍAS EXPLÍCITAS (GES) | 6 AÑOS | 80% | 17.85% | 65.11% |
| | URGENCIA | 25% | 0% | 22.30% |
| | 60 AÑOS | 40% | 17.85% | No hay Dato |
| | EMBARAZADA | 60% | 17.85% | 18.6% |
| PROGRAMA DE ATENCIÓN ODONTOLÓGICA INTEGRAL PARA MUJERES Y HOMBRES DE ESCASOS RECURSOS | ALTAS INTEGRALES PARA MUJERES Y HOMBRES DE ESCASOS RECURSOS | 100% | 17.85% | 100% |
| | | 1 | 12.85% | 70.58% |
| RESOLUCIÓN DE ESPECIALIDADES | PRÓTESIS DENTALES | 100% | 7.85% | 100% |



| | | | | |
|----------------------|--------------------|------|-------|------|
| ODONTOLOGICAS EN APS | EN APS | | | |
| | ENDODONCIAS EN APS | 100% | 7.85% | 100% |

Indicadores de Gestión Programa de Mejoramiento en Atención Primaria

➤ Indicadores:
9241 Consultas médicas.

- ✓ La meta de consultas médicas a efectuar en el año 2010, para la comuna, corresponde a 6381 consultas médicas.

Consultas de morbilidad médica 2010: 8171

28.05% de aumento

- ✓ La meta de consultas médicas a efectuar en Postas Rurales de Salud en el año 2010, para la comuna corresponde a 1025 consultas médicas.

Consultas de morbilidad médica en postas 2010: 1070

4.39% de aumento

- ✓ Contratar Profesionales por parte de la comuna o el establecimiento, cuando corresponda, para reforzar la atención de la población usuaria comunal.

Indicadores de Gestión Programa de Mejoramiento en Atención Primaria

- Indicadores:
- ✓ La meta de consultas odontológicas de urgencia a efectuar en el año 2010, para la comuna, corresponde a 545 consultas odontológicas de urgencia.

Consultas odontológicas de urgencia 2010: 749

37.43% de aumento



MUNICIPALIDAD DE SAN PEDRO DE ATACAMA
CUENTA ANUAL AÑO 2010

- ✓ Mantener actividades recuperativas primarias, meta de 3986 actividades recuperativas.

Actividades Recuperativas 2010: 3124

-21.63% de disminución

- ✓ Contratar técnicos paramédicos de odontología, cuando corresponda, para reforzar la atención de la población usuaria de la comuna.
- ✓ La meta de consultas odontológicas de urgencia a efectuar en el año 2010, para la comuna, corresponde a 545 consultas odontológicas de urgencia.

Consultas odontológicas de urgencia 2010: 749

37.43% de aumento

- ✓ Mantener actividades recuperativas primarias, meta de 3986 actividades recuperativas.

Actividades Recuperativas 2010: 3124

-21.63% de disminución

- ✓ Contratar técnicos paramédicos de odontología, cuando corresponda, para reforzar la atención de la población usuaria de la comuna.
- ✓ Mejorar la disponibilidad y dispensación de fármacos e insumos asociados a las prestaciones médicas y odontológicas de atención primaria que se realicen en la comuna.
- ✓ Mejorar la gestión de la demanda en los establecimientos de atención primaria mediante la optimización de la línea telefónica gratuita para la dación de horas por teléfono y el refuerzo de aquellas estrategias orientadas a aumentar la satisfacción de los usuarios y a ampliar la información disponible.

➤ Comentarios:

Este programa, a diferencia de otros, no tiene metas exclusivas del convenio y las estipuladas constituyen metas globales, es decir este programa viene a reforzar



actividades de atención primaria en total ya que la meta de atenciones por morbilidad es un número que se logra con atención dentro y fuera de horario en Consultorio y Postas.

Indicadores de Gestión Programa de Salud Mental

➤ Componente Depresión:

85 Personas mayores de 15 años atendidas por Depresión

1 Agrupación de autoayuda se constituye en red de apoyo psicosocial para las personas que egresan del programa.

➤ Componente Violencia Intrafamiliar :

50 Mujeres mayores de 15 años víctimas de violencia intrafamiliar reciben atención

1 Agrupación de autoayuda se constituye en red de apoyo psicosocial para mujeres que viven violencia intrafamiliar

1 Centro de padres y apoderados participan en un programa de prevención de la violencia intrafamiliar.

➤ Componente Prevención y Tratamiento Integral de Alcohol y Drogas:

40 Personas mayores de 10 años con consumo riesgoso de alcohol y/o drogas reciben intervenciones preventivas

30 Personas mayores de 10 años con consumo problema o dependiente de alcohol y/o drogas reciben intervenciones terapéuticas

1 Agrupación de autoayuda se constituye en red de apoyo psicosocial para el tratamiento y el seguimiento de las personas con consumo problema y dependencia de alcohol y drogas.

1 establecimiento educacional participa en un programa de prevención de problemas por

consumo de alcohol y drogas en la población adolescente.

➤ Componente GES Consumo Perjudicial o Dependiente de alcohol y/o drogas en población menor de 20 años:



MUNICIPALIDAD DE SAN PEDRO DE ATACAMA
CUENTA ANUAL AÑO 2010

2 Personas menores de 20 años con consumo perjudicial o dependiente de alcohol y/o drogas que ingresan a Plan Ambulatorio Básico garantizado por GES.

1 Personas menores de 20 años con consumo perjudicial o dependiente de alcohol y/o drogas que ingresan a Plan de Seguimiento después de su egreso al Plan Ambulatorio

Básico

➤ Componente Salud Mental Infanto Adolescente :

4 Niños, niñas y adolescentes son atendidos por Trastorno Hipercinético y de la Atención

10 Niños y niñas son atendidos por Maltrato Infantil

10 Niños, niñas y adolescentes son atendidos por Trastornos emocionales o conductuales de la infancia y la adolescencia.

1 Organización de monitores de padres y/o apoderados participa en programa de prevención de problemas de salud mental de niños, niñas y adolescentes.

Indicadores de Gestión Programa de Resolutividad en APS

➤ Acciones e indicadores:

✓ Laboratorio Básico

| Indicador: Laboratorio Básico | | |
|-------------------------------|--|--|
| INDICADOR | Nº de exámenes de laboratorio realizados | Nº de consultas morbilidad y controles de salud realizados |
| | REM | REM |
| 9% | 1166 | 12950 |

➤ Resolución de Especialidades Ambulatorias



MUNICIPALIDAD DE SAN PEDRO DE ATACAMA
CUENTA ANUAL AÑO 2010

| Componente | Tipo de Actividad | N° de Actividades | N° Concretadas | % de cumplimiento |
|-------------------|---|-------------------|----------------|-------------------|
| Oftalmología | Consulta Oftalmológica por Vicio refracción | 40 | 0 | 0% |
| | Otra Consulta Oftalmológica | 5 | 0 | 0% |
| | Lentes | 48 | 0 | 0% |
| Otorrinología | Consultas Hipoacusia | 7 | 11 | 157.14% |
| | Audiometrías | 2 | 11 | 550% |
| | Audífonos | 2 | 13 | 650% |
| | Impedanciometría | 2 | 2 | 100% |
| | Consulta Síndrome Vertiginoso | 2 | 1 | 50% |
| | Consulta Otitis | 2 | 2 | 100% |
| Patología Mamaria | Mamografía < 35 años | 5 | 3 | 60% |
| | Mamografía > 35 años | 25 | 21 | 84% |
| | Ecotomografía mamaria > 35 años | 5 | 4 | 80% |
| | Ecotomografía abdominal | 18 | 16 | 88.89% |

➤ Atención Domiciliaria de Pacientes con Discapacidad Severa

| Cuidadores que reciben estipendio capacitados | | |
|---|---|---|
| INDICADOR | N° de Cuidadores que reciben estipendio capacitados | N° total de cuidadores que reciben estipendio |
| | WEB | WEB |
| 100% | 9 | 9 |



MUNICIPALIDAD DE SAN PEDRO DE ATACAMA
CUENTA ANUAL AÑO 2010

Comentarios:

El componente oftalmológico no se ejecutó por 2 razones: El operativo del Club de Leones ocupó la lista de espera disponible y Oftalmólogo suspende actividad. Por lo que no alcanza a ejecutarse dentro del año. No obstante podría ejecutarse en 2011 con una autorización del Servicio de Salud.

Indicadores de Gestión Programa Chile Crece Contigo

Acciones e Indicadores

| COMPONENTE | PRODUCTOS ESPERADOS | MEDIO DE VERIFICACION | META 2010 | CALCULO |
|--|--|-----------------------|------------|---------|
| FORTALECIMIENTO DEL DESARROLLO PRENATAL | Fortalecimiento de los cuidados prenatales | REM-A05 | 100% | 100% |
| | | REM-A05 | | |
| | Atención Integral a familias en situación de Vulnerabilidad | REM-26 | 80% | 79.31% |
| | | REM-26 | | |
| FORTALECIMIENTO AL DESARROLLO INTEGRAL DEL NIÑO Y NIÑA | Fortalecimiento del Control de Salud del Niño / Niña para el Desarrollo Integral | REM-A01 | 80% | 57.75% |
| | | REMA05 | | |
| | | REMA01 | 14% | 52.11% |
| | | P2 | | |
| | | REM-A03 | | |
| | | REM-A03 | LINEA BASE | 100% |
| | Intervenciones Educativas de Apoyo a la Crianza | REM27 | LINEA BASE | 0 |
| P2 | | | | |
| ATENCION DE NIÑAS Y | Fortalecimiento de | Registro local | 80% | |



MUNICIPALIDAD DE SAN PEDRO DE ATACAMA
CUENTA ANUAL AÑO 2010

| | | | | |
|--|---|----------------|-----|-------|
| NIÑOS EN SITUACIÓN DE VULNERABILIDAD | las Intervenciones en Niños/Niñas en Situación de Vulnerabilidad, Rezago y Déficit en su Desarrollo Integral | Registro local | | 0 |
| | | Registro local | | 2 |
| | | Registro local | 0,5 | 2 |
| ATENCIÓN DE NIÑAS Y NIÑOS EN SITUACIÓN DE VULNERABILIDAD | Fortalecimiento de las Intervenciones en Niños/Niñas en Situación de Vulnerabilidad, Rezago y Déficit en su Desarrollo Integral | Registro local | 0,9 | |
| | | Registro local | | 0 |
| | | REM-A03 | 90% | 115% |
| | | REM-A05 | | |
| | | REM-A26 | 0,9 | 22.5% |
| | | P2 | | |

Indicadores de Gestión Programa IRA-ERA

➤ Acciones:

Atención de pacientes con enfermedades respiratorias tanto adultos como niños.

➤ Indicadores:

Atenciones IRA: 1688 86.34% atenciones IRA

Atenciones ERA: 267 13.66% atenciones ERA

Visitas domiciliarias: 6 ERA

Educación Sala cuna: 2

Jardín Infantil: 1

➤ Comentarios:

El programa contempla la entrega de medicamentos y cámaras para aplicación de Salbutamol que los envía directamente el Servicio de Salud.



Indicadores de Gestión Programa Urgencia Rural

➤ Acciones:

Apoyar mediante la contratación de profesional medico y/o no medico al sistema de turnos de urgencia rural. Además contempla compra de medicamentos.

➤ Indicadores:

- ❖ Incremento anual de un 6% de las consultas de urgencia (reales) atendidas por médico en horario no hábil en relación al año anterior. Esto implica incrementar de 34 % a un 40 %.

Datos:

| | | |
|--|---|-----------|
| Total atenciones en urgencia 2010 | : | 6801 |
| Total urgencias reales (fuera horario) | : | 153 |
| Total urgencias reales atendida por Médico (fuera horario) | : | 66 43.14% |

Indicadores de Gestión Programa Urgencia Rural

- ❖ Disminución anual de un 10 % las urgencias (reales) atendidas por Técnico Paramédico en horario hábil, con relación al año anterior. Esto implica bajar de 30 % a un 20 %.

Datos:

| | | |
|---|---|-----------|
| Total atenciones en urgencia 2010 | : | 6801 |
| Total urgencias reales (dentro horario) | : | 73 |
| Total urgencias reales atendida por Paramédico (dentro horario) | : | 15 20.55% |

- ❖ Mantener o disminuir en un 5 %. el porcentaje de derivaciones de urgencia con relación al año anterior, implica mantener en 258 o disminuir a 245 las derivaciones de urgencia.

Datos:

Total traslados 2010: 278 Total traslados 2009: 258



Indicadores de Gestión Programa Urgencia Rural

- ❖ Obtener una relación consulta urgencia inferior a un 3 % de las consultas de morbilidad del establecimiento.

Datos:

Total urgencias reales : 226 3.44%

Total consultas morbilidades urgencia : 6574

Mantener en forma permanente el stock de medicamentos establecidos en el Manual Administrativo para el Sistema de Urgencia Rural.

- ❖ Mantener en forma permanente el stock de medicamentos establecidos en el Manual Administrativo para el Sistema de Urgencia Rural.



CONSULTORIO GENERAL RURAL Y POSTAS 2010

Atenciones de Salud 2010 Comuna San Pedro de Atacama

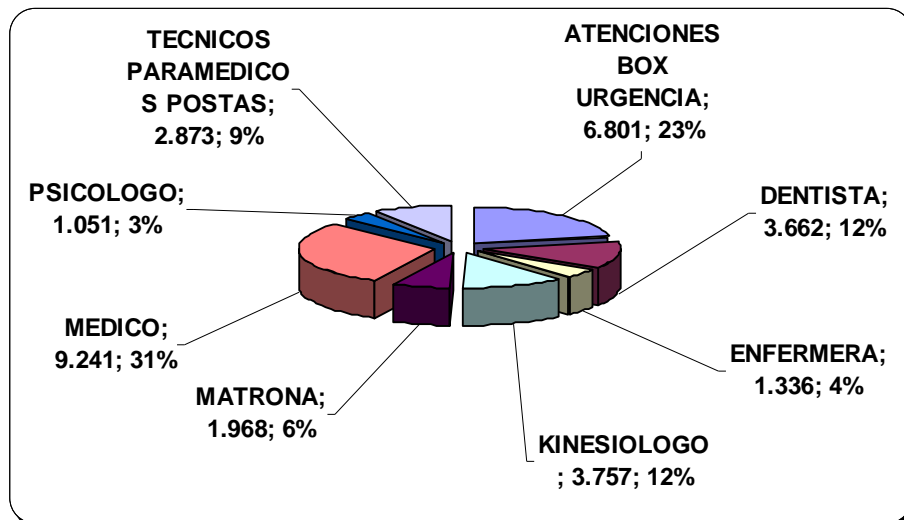
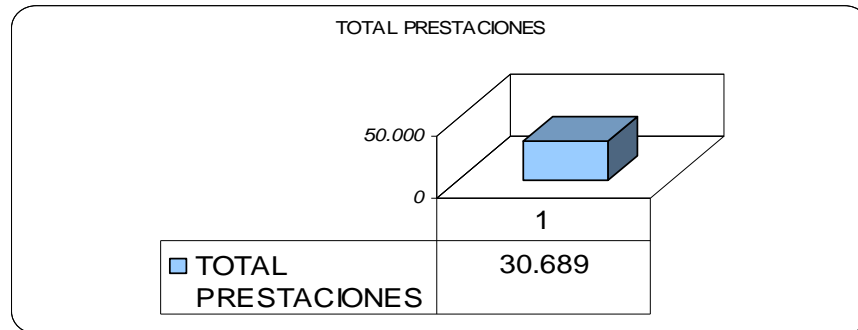



Urgencias Año 2010

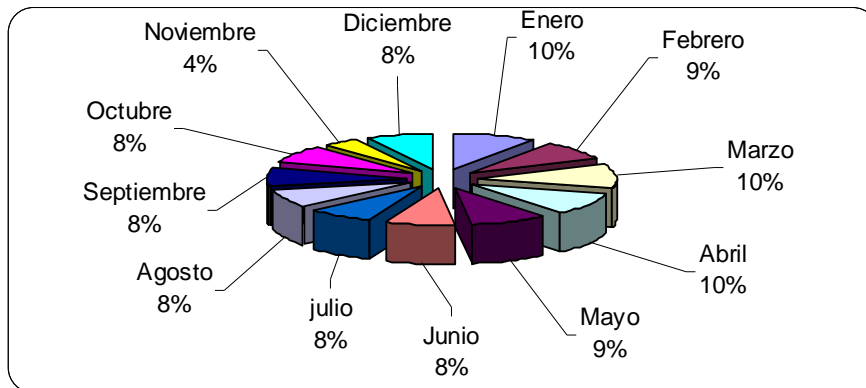
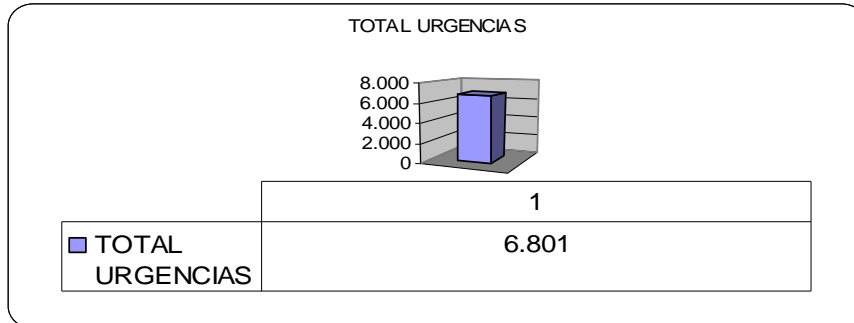

Traslados Años 2003-2010

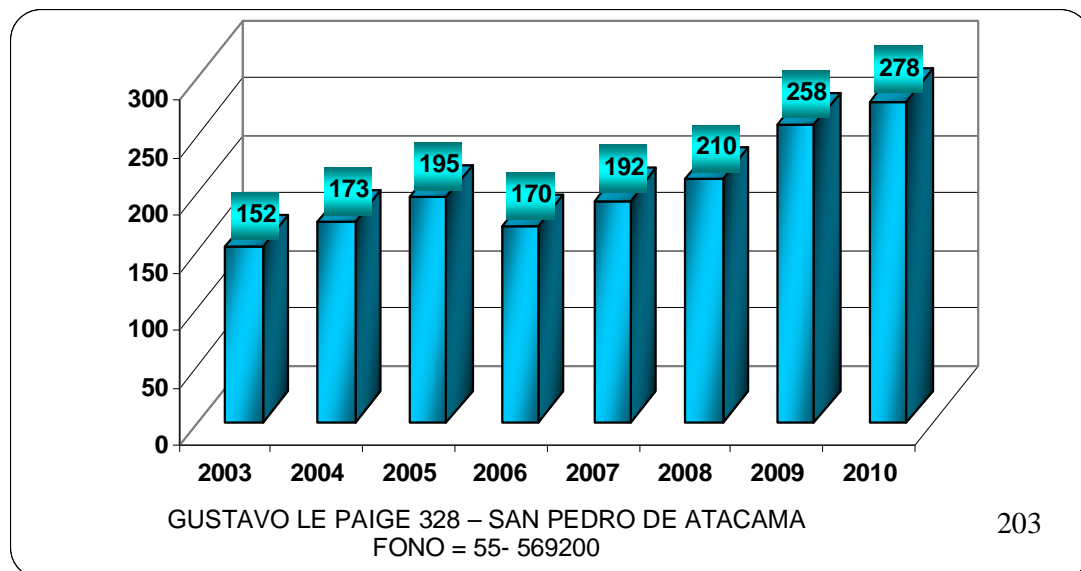



Metas Sanitarias 2010

| Nº | Componente | Meta | Cobertura |
|----|---|------|-----------|
| 1 | Evaluación del desarrollo psicomotor | 90% | 81.7% |
| 2 | Cobertura de papanicolau | 70% | 72.5% |
| 3 | Atención odontológica: Adolescentes de 12 años con alta odontológica | 65% | 42.5% |
| | Atención odontológica: Embarazadas con alta odontológica | 55% | 24.0% |
| | Atención odontológica: Niños de 6 años, inscritos con alta odontológica | 70% | 65.1% |
| 4 | Compensación de personas diabéticas bajo control de 20 y más años | 82% | 58.3% |
| 5 | Compensación de personas hipertensas bajo control de 20 y más años | 60% | 83.8% |
| 6 | Obesidad en niños/as menores de 6 años bajo control | 8% | 2.5% |
| 7 | Profesionales con agenda centralizada en SOME en cada establecimiento | 100% | 100% |
| 8 | Consejo de desarrollo de salud funcionando regularmente | 100% | 100% |
| 9 | Gestión de Reclamos | 90% | 72.41% |
| 10 | Vacunación 3ª dosis pentavalente del PNI | 95% | 100% |



Personal del Consultorio y Postas 2010

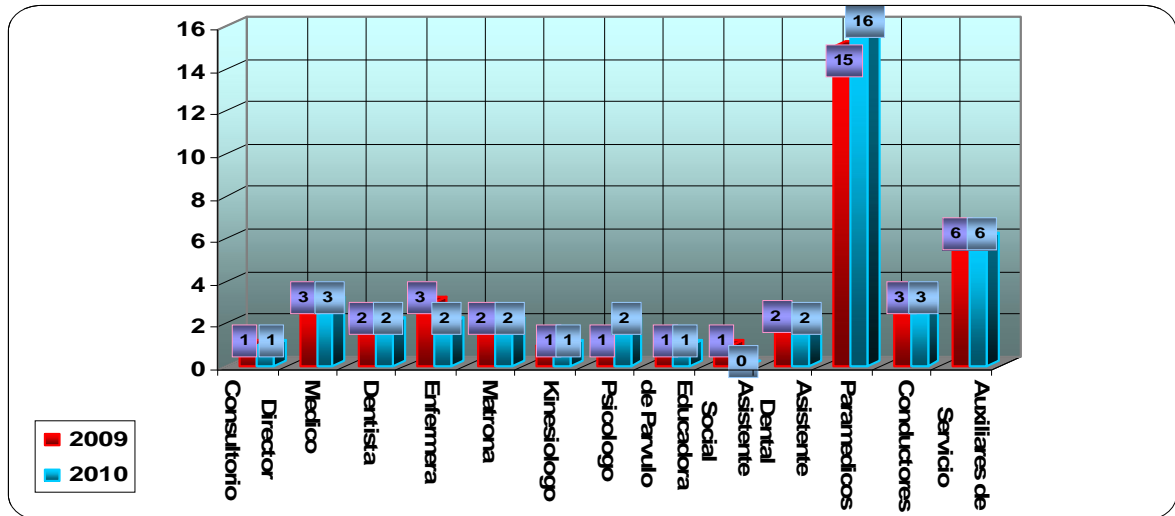

Organigrama Consultorio

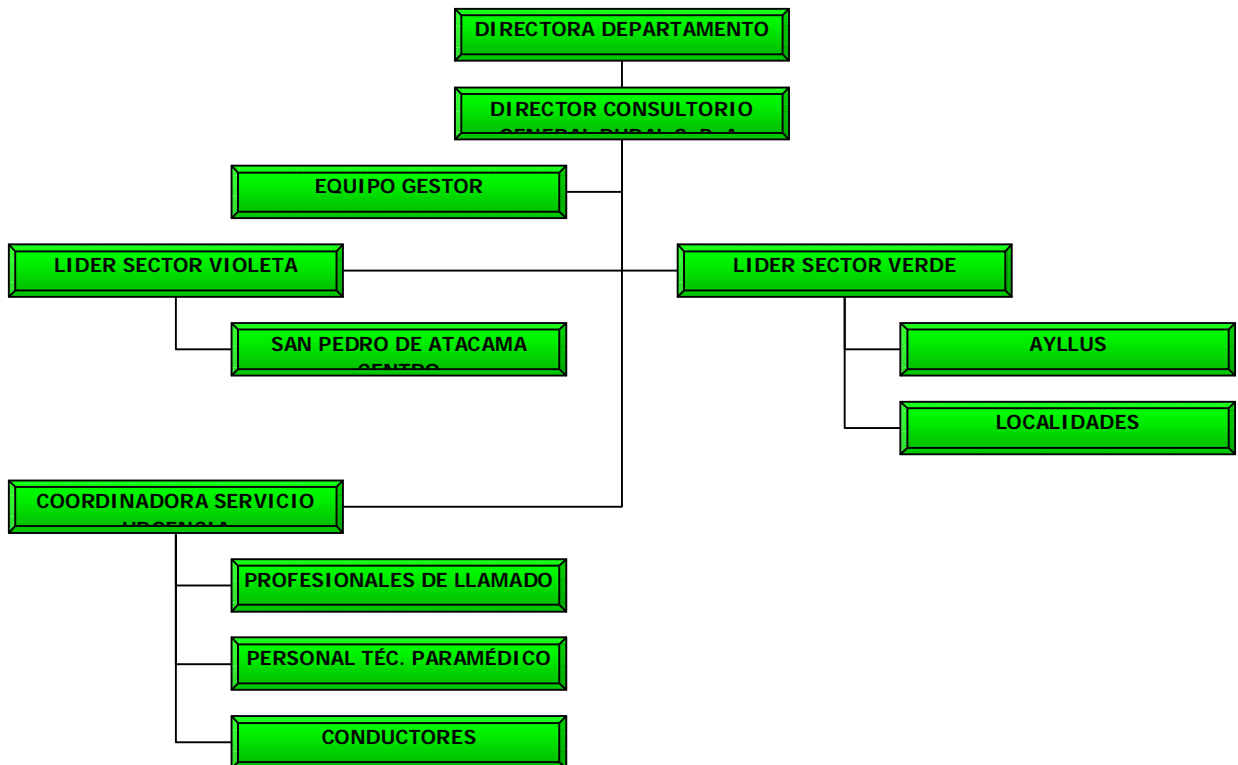



Directivos de Salud año 2010

- YOVANA GONZALEZ GONZALEZ: DIRECTORA DEPARTAMENTO DE SALUD SAN PEDRO DE ATACAMA.
- HUMBERTO ARGANDOÑA CATUR: DIRECTOR CONSULTORIO GENERAL RURAL SAN PEDRO DE ATACAMA.

Equipo Gestor 2010

- HUMBERTO ARGANDOÑA CATUR
- EDITH MORA RODRIGUEZ
- IVAN PEREZ ALVARADO
- MAURICIO AGUIRRE BAEZ
- JENIFER FIERRO VILLALOBOS
- CAROLINA ORTIZ GONZALEZ
- YASNA COVARRUBIAS SEPULVEDA
- EVELYN SLIMMING CACERES

Equipo de Cabecera Sector Violeta San Pedro de Atacama

- MAURICIO AGUIRRE BAEZ
- JOCELYN CELTI QUISPE

Equipo de Cabecera Sector Verde Ayllus y Localidades

- EVELYN SLIMMING CACERES
- JENIFER FIERRO VILLALOBOS
- CAROLINA ORTIZ GONZALEZ

Equipo Transversal

- HUMBERTO ARGANDOÑA CATUR
- LUIS LEON PAVEZ
- JOCELYN CELTI QUISPE
- CAROLINA MOSCOSO CARRASCO
- KATHERINE VALDIVIA WESTPHAL
- YESSICA MOYA CORTES
- YASNA COVARRUBIAS SEPULVEDA
- LILIAN BRAVO ORTIZ



MUNICIPALIDAD DE SAN PEDRO DE ATACAMA
CUENTA ANUAL AÑO 2010

Equipo Some

- MAURICIO AGUIRRE BAEZ
- MONICA SANCHEZ REYES
- ALEJANDRA CONDORI ANZA
- JOCELYN MICHEA LAYANA

Servicios de Apoyo

- CINDY FABIAN AGUILERA
- ERICA ANACONA LOPEZ
- YERKA GAVIA GONZALEZ
- CARMEN HUACA AYABIRE
- SOLEDAD REYES SOZA
- LILIAN BRAVO ORTIZ

Servicios de Urgencia

- JOCELYN CELTI QUISPE (COORDINADORA)
- IVAN PEREZ ALVARADO
- PATRICIA CASTILLO TELLO
- OLIVIA MONDACA SANDON
- ESTEFANY ZAMBRANA GAVIA
- GLORIA LIENDRO MARTINEZ
- CRISTIAN FERNANDEZ FERNANDEZ
- IVAN PEREZ ALVARADO

Conductores

- JAVIER TINTE ALMENDARES
- SERGIO ZAPATA CERDA
- JOSE PLAZA RAMOS



MUNICIPALIDAD DE SAN PEDRO DE ATACAMA
CUENTA ANUAL AÑO 2010

ANEXO N°1



MUNICIPALIDAD DE SAN PEDRO DE ATACAMA
CUENTA ANUAL AÑO 2010

ANEXO N° 1 : ESTADO DE AVANCE PLADECO

Objetivo N° 1 : MEJORAR LA CALIDAD DE VIDA DE LA POBLACION DE LA COMUNA, DISMINUYENDO LOS NIVELES DE POBREZA , AUMENTANDO LA COBERTURA Y CALIDAD DE LOS SERVICIOS EN UN MEDIO AMBIENTE SUSTENTABLE Y ARMONICO.

| Programa | Objetivo específico | Programa/proyecto | Observación |
|---|---|---|---|
| Disminución de los niveles de pobreza, a través de aumentar la cobertura de los servicios básicos para la población | <ul style="list-style-type: none"> Mejorar calidad de vida de la población como lograr abastecimiento de agua potable por localidad, implementar casetas sanitarias, entre otros | <ul style="list-style-type: none"> Peine está en ejecución red de agua potable | <p>Problema de cobertura resuelto.</p> <p>Pendiente Cucuter que cuenta con financiamiento</p> |
| | | <ul style="list-style-type: none"> Esté en ejecución Peine con red de alcantarillado | Pendiente Toconao en espera de estudio MOP |
| | Regularización de Títulos de dominio | <ul style="list-style-type: none"> Se entregaron los títulos de Los Algarrobos Se ingresó Alto Jama | <i>Pendiente comités de allegados</i> |
| | Mejorar suministro de | <ul style="list-style-type: none"> Se pusieron e marcha centrales de Talabre y Río | <ul style="list-style-type: none"> Esté en estudio Peine y Camar. |



MUNICIPALIDAD DE SAN PEDRO DE ATACAMA
CUENTA ANUAL AÑO 2010

| | | | |
|--|---|---|---|
| | energía eléctrica | grande a la espera de Socaire | |
| | Mejorar Calidad de la Vivienda | Se postuló asignó el primer subsidio colectivo | |
| | Aumentar cobertura y calidad de sistemas de eliminación de excretas | <ul style="list-style-type: none"> • Peine en ejecución | Pendiente Toconao |
| | Mejorar cobertura y calidad del servicio de Salud Municipal | <ul style="list-style-type: none"> • Aprobación de Financiamiento para Consultorio Rural | |
| | Mejorar vialidad de la comuna, particularmente en calles | Se continuo con la pavimentación participativa en poblaciones de San Pedro | |
| | Fomentar y apoyar iniciativas de generación de oportunidades para jóvenes | <p>Se desarrollo Campeonato Juvenil de Basketball y Volleyball.</p> <p>Se apoyó programa de difusión radial juvenil</p> | Se pretende continuar en línea de integración |
| | Radical o erradicar población que habita en asentamientos precarios | - Se está trabajando en regularizar Alto Jama y loteos de Peine y Toconao | |
| | Llevar a cabo mejoramiento | - Se trabaja en FONDEVE para mejorar sedes comunitarias. | Objetivo Cumplido |



MUNICIPALIDAD DE SAN PEDRO DE ATACAMA
CUENTA ANUAL AÑO 2010

| | | | |
|--|---|---|---|
| | del equipamiento comunal | - Se construye parque de áreas verdes en SPA y Toconao | |
| | Diagnosticar situación laboral de pobl. Adulta mayor de 40 años | - Realizar el diagnóstico | Diagnóstico pendiente |
| | Incrementar la oferta deportiva y recreacional de San Pedro de Atacama | Se ejecutó mejoramiento de Cancha de Fútbol punta de Diamante Se adjudicaron los fondos para multicancha Conde Duque | |
| | Fomentar iniciativas de generación de oportunidades para adultos mayores y discapacitados | Elaboración programa del adulto mayor | Se está trabajando en programa de intercambio con La Serena |
| | Fomentar iniciativas de generación de oportunidades para mujeres ,dando prioridad a las que viven en situación de pobreza | Se capacitó a mujeres microempresarias en programa de emprendimiento destinado a formar negocio. | |
| | Trabajar en la solución de seguridad ciudadana | | |
| | | Se postuló proyecto y declaraciones de sistema de | |



MUNICIPALIDAD DE SAN PEDRO DE ATACAMA
CUENTA ANUAL AÑO 2010

| | | | |
|---|--|---|--|
| | Mejorar disposición de residuos sólidos de la comuna | tratamiento de basura para Talabre., Camar y Río Grande | |
| | Mejorar la infraestructura educacional de la comuna | <ul style="list-style-type: none"> - Se asignaron fondos para construcción de Río Grande y Ampliación de sala cuna - Se logró financiamiento para compra de terreno de escuela E-26 de San Pedro de Atacama | |
| Ordenamiento del territorio y protección del ambiente | Ordenar estratégicamente actividades densidades y estructura vial de acuerdo a condiciones medio ambientales | | |
| | Crear Condiciones para Instalación de terminal de buses | | Pendiente, falta definir disponibilidad de terreno |
| | Implementar Ordenanza de Protección al Medio Ambiente | Se avanzó con la ordenanza de control canino y con la próxima actualización del Plan regulador | |



MUNICIPALIDAD DE SAN PEDRO DE ATACAMA
CUENTA ANUAL AÑO 2010

| | | | |
|--|--|---------------------|---|
| | Contar con programa de educación ambiental | | Objetivo cumplido |
| | Implementar ordenanza sector comercial | | Cumplido |
| | Implementar ordenanzas sector turismo | Se aprobó ordenanza | cumplido |
| | Fomentar desarrollo de Plan Forestal | | CONAF realizó programa de forestación con comunidades indígenas, en el que el municipio aportó trasladando las especies en camión municipal |
| | Procurar implementación de nueva aduana | | Pendiente |



MUNICIPALIDAD DE SAN PEDRO DE ATACAMA
CUENTA ANUAL AÑO 2010

Objetivo N° 2 : FORTALECER LA CAPACIDAD DE LA POBLACION DE SAN PEDRO DE ATACAMA Y SUS DESCENDIENTES PARA GENERAR INGRESOS ESPECIALMENTE MONETARIOS

| Programa | Objetivo específico | Meta | Programa/proyecto | Observaciones |
|--|---|--|--|---|
| | | | | |
| Fortalecer la actividad Económica Empresarial y Microempresarial de la población local | <ul style="list-style-type: none"> Fomentar iniciativas de capacitación a jóvenes para administrar territorios | Haber capacitado al 100% de los jóvenes San Pedrinos | <ul style="list-style-type: none"> | Se han desarrollado una serie de capacitaciones a jóvenes en conjunto con otras instituciones públicas en el área turismo y comercio, se ha fomentado liderazgo mediante curso de líderes deportivos. |
| | <ul style="list-style-type: none"> Gestionar traspaso de territorio a la comunidad | | <ul style="list-style-type: none"> | Se está trabajando con CONADi y Bienes Nacionales en esta línea, |
| Potenciar la administración de recursos y territorio local por parte de la Comunidad | Fomentar iniciativas de asistencia técnicas | Haber desarrollado Plan de asistencia técnica local | <ul style="list-style-type: none"> | Durante el año 2004 SEMCE incluyó entre sus planes la comuna |
| | <ul style="list-style-type: none"> Generar proyectos de | Durante Aplicación del Pladeco haber | <ul style="list-style-type: none"> | Se está trabajando con PRODESAL en proyectos |



MUNICIPALIDAD DE SAN PEDRO DE ATACAMA
CUENTA ANUAL AÑO 2010

| | | | | |
|--|---|--|---|---|
| | apoyo agropecuario | diseñado y aplicado proyectos de desarrollo agrícola | | de desarrollo agrícola y con Programa de Aplicación tecnológica sistemas de riego, con fondos C.N.R |
| | <ul style="list-style-type: none"> Diseñar zonas de servicio cerca de los poblados | Contar en un plazo de 4 años con zonas de servicio al transporte | El seccional se encuentra aprobado falta loteo por parte de Bienes Nacionales | |
| | <ul style="list-style-type: none"> Generar Profos Sectoriales | Elaborar y ejecutar durante los dos primeros años de aplicación PLADECO profos sectoriales | | El Programa Orígenes está trabajando en esa dirección desde la perspectiva étnica |
| | <ul style="list-style-type: none"> Fortalecer convenios de cooperación para asesoría técnica | Elaborar y ejecutar durante los dos primeros años de aplicación proyectos productivos de interés por localidad | <ul style="list-style-type: none"> | Cumplido a través del Plan Maestro y los estudios de preinversión. |
| | <ul style="list-style-type: none"> Aumentar el número de especialidades del Liceo C-30 | Aumentar a fines del 2003 especialidades en el Liceo | <ul style="list-style-type: none"> | Existen dos nuevas especialidades: Turismo y Administración |



MUNICIPALIDAD DE SAN PEDRO DE ATACAMA
CUENTA ANUAL AÑO 2010

| | | | | |
|--|--|---|---|---|
| <p>Apertura y Desarrollo de vínculos y redes comerciales con el resto del país y el exterior</p> | <ul style="list-style-type: none"> Fomentar iniciativas de intercambio comercial cultural | <p>de Programas de visitas culturales y Pasantías estudiantiles</p> | <ul style="list-style-type: none"> | <p>Intercambios Ito Cajón</p> <p>Se firmó con orígenes Convenio Productivo que incluye pasantías.</p> |
| | <ul style="list-style-type: none"> | <p>Implementación de internet en todas las escuelas de la comuna.</p> | <ul style="list-style-type: none"> Infocentro Biblioteca en | |
| | <ul style="list-style-type: none"> Difundir las actividades realizadas por la Municipalidad de San Pedro de Atacama | <p>Durante el período de aplicación del PLADECO distribuir información de las actividades realizadas</p> | <ul style="list-style-type: none"> Plan Informativo Comunal | <p>Reeditaron boletines informativos la primera mitad del año</p> |
| | <ul style="list-style-type: none"> Difundir y promover la imagen de la | <p>A fines del 2001 implementar una</p> | <ul style="list-style-type: none"> Proyecto presentado a Telecomunicaciones. | <p>Está próxima a</p> |



MUNICIPALIDAD DE SAN PEDRO DE ATACAMA
CUENTA ANUAL AÑO 2010

| | comuna | radio para fortalecer la comunicación intracomunal | Existe una iniciativa con Programa Orígenes | funcionar |
|--|--------|---|--|--|
| | • | A fines de 2000 haber diseñado e implementado una página WEB de la comuna | • | Se implementó un link municipal en el portal de San Pedro de Atacama, con financiamiento privado |
| Desarrollo en los jóvenes y niños de un adecuado nivel de autoestima y de una mayor capacidad emprendedora para el desempeño económico en el sociedad de mercado | • | Mejorar el contenido y modalidad de la educación. Fomentar iniciativas de generación de oportunidades para padres y niños | • Modificar contenidos de programas Desarrollar talleres de autoestima Talleres de desarrollo infantil | Fundación Minera Escondida realizó un estudio preliminar y posteriormente con elaboración de PADEM Se realizaron talleres y reuniones juveniles durante el 2004 |



MUNICIPALIDAD DE SAN PEDRO DE ATACAMA
CUENTA ANUAL AÑO 2010

Objetivo N° 3 : FORTALECER Y PRESERVAR LA IDENTIDAD ÉTNICA Y CULTURA DE LOS ATACAMEÑOS, EN ESPECIAL DE LOS JÓVENES , CON LAS TRADICIONES ACUMULADAS POR SUS ANTEPASADOS.

| Programa | Objetivo específico | Meta | Programa/proyecto | Observaciones |
|-----------------------------------|--|---|--|---|
| | | | | |
| Rescate de la identidad atacameña | Reforzar educación intercultural | Haber implementado un programa intercultural el 2003 | Diseñar un programa y buscar financiamiento | Se implementó el programa intercultural en todas las escuelas Se está trabajando con el Programa Orígenes del BID en esa línea |
| | Crear Comité de Costumbres y tradiciones | Haber constituido el 2003 el comité de costumbres y tradiciones | Otorgar personalidad jurídica a la organización Constituir organización | Cumplido, el comité se encuentra constituido |



MUNICIPALIDAD DE SAN PEDRO DE ATACAMA
CUENTA ANUAL AÑO 2010

| | | | | |
|--|---|--|--|---|
| | | | representativa Incentivar a la población para que se organice | |
| | Fomentar rescate y difusión de tradiciones | Realizar un catastro de tradiciones atacameñas | | Pendiente |
| | Realizar muestras locales de folclore comida típicas | Realizar en 4 años a lo menos 3 muestras | Organizar la actividad Promover y ejecutar | Se realizó en Noviembre en el contexto del aniversario de la comuna |
| | Apoyar proceso de las comunidades indígenas en la administración de los recursos naturales y culturales insertos en | Apoyar declaración de Monumentos Nacionales Constituir un comité de participación local | Presentar información al Consejo Promover reformulación del | |



MUNICIPALIDAD DE SAN PEDRO DE ATACAMA
CUENTA ANUAL AÑO 2010

| | | | | |
|--|------------------|---|---|--|
| | Áreas Protegidas | en la toma de decisiones de sitios protegidos | Plan de Manejo de la Reserva de los flamencos | |
|--|------------------|---|---|--|



MUNICIPALIDAD DE SAN PEDRO DE ATACAMA
CUENTA ANUAL AÑO 2010

Objetivo N° 4 : FORTALECIMIENTO DE LA GESTION MUNICIPAL

| Programa | Objetivo específico | Meta | Programa/proyecto | Observaciones |
|---|--|---|---|---|
| | | | | |
| Fortalecimiento de la gestión municipal | <ul style="list-style-type: none"> Entregar mayor rapidez y cobertura | Gestionar aumento de planta | <ul style="list-style-type: none"> Aumentar la planta | La modificación de la Ley orgánica que permite modificar las plantas no está aprobada sin embargo el objetivo se ha cumplido a través de programas |
| | <ul style="list-style-type: none"> Crear comité de la corporación de desarrollo y turismo | Contar con corporación de cultura y turismo | <ul style="list-style-type: none"> Creación de corporación | Fue creada a instancias de empresarios privados |
| | Capacitar a los funcionarios en temas atingentes a la comuna | Anualmente realizar pasantías | <ul style="list-style-type: none"> Realizar pasantías a los funcionarios | No se ha cumplido, por falta de recursos, como pasantía pero sí como capacitación, sobre todo en las áreas de patentes y permisos |
| | Fomentar permanencia de funcionarios municipales en la comuna | En un plazo de 4 años construir viviendas para funcionarios | <ul style="list-style-type: none"> Implementar viviendas para funcionarios | No existe financiamiento y no se vislumbra solución en el corto plazo, sin embargo se regularizó en forma preliminar el tema de terreno |



MUNICIPALIDAD DE SAN PEDRO DE ATACAMA
CUENTA ANUAL AÑO 2010